



UNAM

Gaceta de la  
Facultad de

# MEDICINA

Internet: <http://www.facmed.unam.mx>

Febrero 25 de 1998

## La FM inaugura la Clínica de Trastornos del Sueño en el Hospital General



Anexo a ésta, se puso en servicio otra más para atención a infantes con inmunodeficiencia

*En este número, el Boletín Médico-Familiar*



## Personajes

Entrevista con la señora Elisa Mora López

### *Toda una vida en la UNAM, la FM y, particularmente, dentro del crecimiento y desarrollo del Departamento de Bioquímica*

“Trabajé, conviví y he conocido muy de cerca a los doctores José Laguna García, Jesús Guzmán García, Carlos del Río Estrada, Raúl Ondarza Vidaurreta, Félix Córdoba Alva, Jesús Kumate Rodríguez, Guillermo Massieu Helguera (†) y Guillermo Soberón Acevedo, entre otros; a la mayoría desde que eran profesores del departamento de Bioquímica de esta Facultad. Todos ellos bellísimas personas, dedicados, atentos y sencillos, qué más puedo decir; me siento afortunada de que me tocara ese momento en mi vida y haber convivido con gente de esa magnitud”, expresó la señora Elisa Mora López de Salles, encargada del **Boletín de Educación Bioquímica (BEB)** que con mucho esfuerzo realizan profesores e investigadores del departamento de Bioquímica de esta Facultad y de otras dependencias universitarias y extrauniversitarias.

Hoy, ubicada en un cubículo del ala administrativa del departamento de Bioquímica, edificio “D” de la Facultad de Medicina, la señora Mora como más se le conoce, realiza sus labores de editor del **BEB**: coordina los enlaces con el consejo editor y suscriptores a través de Internet, recibe artículos para el boletín, tramita los recibos de suscripción, ordena parte de los trámites administrativos que éste produce y organiza congresos.

Durante breve entrevista con la **Gaceta**, la señora Elisa Mora nos habló sobre su trayectoria dentro y fuera de la FM; sus vivencias con destacados y reconocidos médicos que dentro de la historia de nuestra Universidad han sido rectores, profesores eméritos o, como en el caso de los doctores Jesús Kumate y Guillermo Soberón, secretarios de Salud. Asimismo sus gustos, pasatiempos y lo más querido para ella, su familia.

#### **El doctor José Laguna y el Departamento de Bioquímica**

Hija de un ingeniero y maestra rural, segunda de cuatro hijos, nacida en el Distrito Federal y titulada de contador privado en la Universidad Motolinía, la señora Mora ingresó como trabajadora de la UNAM en septiembre de 1957, recién conformado el departamento de Bioquímica en la FM ubicado en aquel entonces en el tercer piso del edificio “A”, a pocos meses de haberse trasladado la Escuela de Medicina de Palacio a Ciudad Univer-



sitaria. Ingresó como secretaria del que fuera jefe de departamento, el doctor José Laguna García.

“En aquel momento, cuando el departamento comenzaba, el doctor Laguna invitó a colaborar con él a una química llamada Elba Mendoza Villela; la familia de Elba y la mía se conocían desde hacía muchos años, ella era mi amiga de la infancia. Elba fue invitada para preparar los reactivos de las prácticas de laboratorio; entonces, en ese momento, el doctor Laguna necesitaba una secretaria y yo acababa de terminar mis estudios. Mi amiga me invitó y me recomendó con el doctor Laguna, quien me hizo una entrevista y, desde ese momento, me dijo que podía sentirme contratada y que trajera mis papeles, así fue como entré a trabajar a la Universidad. Al mismo tiempo, el doctor Laguna comenzaba igualmente a constituir su equipo de trabajo, en aquel entonces, sólo éramos Elba Mendoza, dos auxiliares de intendencia en la mañana, dos en la tarde y yo como secretaria. Recuerdo que comenzó a conformarse el equipo junto con el grupo piloto, de donde salió gente muy brillante que se formó con los doctores Laguna y Guzmán”.

Con respecto a esta primera etapa, la señora Mora comentó que para ella fue una experiencia muy interesante ver cómo los bioquímicos asistían con mucho entusiasmo a participar y colaborar con el doctor Laguna; a su grupo, se incorporaron los doctores Carlos del Río Estrada y Raúl Ondarza Vidaurreta; meses des-

pués, Félix Córdoba Alva, Jesús Kumate Rodríguez, Guillermo Massieu Helguera (†) y Guillermo Soberón Acevedo. Médicos que tenían como característica fundamental el haber salido del país a realizar estudios de bioquímica. Asimismo, recordó que este grupo de profesores fundó, en septiembre de ese año, la Sociedad Mexicana de Bioquímica (SMB), por lo que la mayoría de sus reuniones se realizaban en el departamento, además de otros lugares, y agregó: “tuve la oportunidad de conocer a estas personalidades a quienes siempre encontré como personas dedicadas a su labor de tiempo completo, muy humanas, entusiastas, con una educación y una formación personal que difícilmente he podido reconocer en otros. Todos ellos personas encantadoras, muy delicadas en el trato y, al mismo tiempo, muy sencillas y accesibles. Fue una etapa muy bonita y de mucha formación.

“Me tocó el gran crecimiento y desarrollo del departamento; la entrada de estudiantes seleccionados como el doctor Antonio Peña Díaz, Victoria Chagoya, Armando Gómez Puyou, Marietta Tuenya y Enrique Piña, profesores que en su gran mayoría son eméritos y que han participado y contribuido al buen desarrollo de la materia y de las ciencias afines”.

Como anécdotas y comentarios de estos primeros años, nuestra entrevistada externó que el amor y cariño que le tiene al doctor José Laguna, por la cantidad de enseñanza que obtuvo de él y dijo: “en una ocasión me pidió que entregara las boletas a los alumnos del grupo piloto, a excepción de uno, al cual él personalmente se la entregaría. Al momento de recoger los muchachos las calificaciones este alumno se enojó, pensó que el no entregarle sus calificaciones era una cosa personal, pero sucedió que al pasar con el doctor Laguna le dijo: ‘me enteré de la muerte de tu padre, no sé en qué situación se encuentra tu familia, pero con tal de que te recibas de médico, yo me encargo de los gastos que te provoca la carrera’; el alumno desde luego le agradeció, y de esta manera nos dio una gran lección a mí y al muchacho.

“En otra ocasión, me ordenó que pidiera cotizaciones a empresas de material de laboratorio. Llamé a varios lugares que el doctor me había pedido y entregaron sus cotizaciones; pero cuando llamé, sucedió que una persona me



## Inauguró el doctor Francisco Barnés de Castro, rector de la UNAM, la Primera Clínica de Trastornos del Sueño

\* Asimismo, se abrieron las puertas de la Clínica para Niños con Inmunodeficiencia

La Facultad de Medicina instaló, el pasado 4 de febrero, las clínicas de Trastornos del Sueño y de Niños con Inmunodeficiencia, en la Unidad de Medicina Experimental, ubicada en el Hospital General de México, con el propósito de ofrecer servicios de consulta, diagnóstico y tratamiento a la población.

La Clínica de Trastornos del Sueño se gestó a partir de la investigación básica que realiza la Facultad sobre los mecanismos reguladores del ciclo vigilia-sueño; es decir, se analiza cómo el sistema nervioso genera el sueño, qué sustancias químicas lo producen, cuáles son sus funciones, amén de otra serie de incógnitas que son objeto de estudio.

Así, el doctor René Drucker Colín, coordinador de Investigación de la FM, explicó que las alteraciones del sueño se han convertido en un problema mundial, por lo que es conveniente su análisis. En el caso de México, estos trastornos no se han considerado como un problema importante de salud, además de que no existe una estructura especializada para hacer un diagnóstico apropiado y, sobre todo, no hay médicos que atiendan bien este tipo de padecimiento, pues recetan al paciente un hipnótico en lugar de practicar un diagnóstico diferencial para conocer las causas y el tipo de trastorno que se presenta.

En cuanto a la clínica, el doctor Drucker dijo que ésta no sólo ofrecerá servicios de consulta, sino también será un centro formador de especialistas y de investigación clínica sobre algunos grupos de trastornos, tales como: insomnios, hipersomnias diurnas, parasomnias y cambios en los ritmos biológicos; además, se pretende realizar estudios sobre algunos medicamentos, así como la incidencia que tienen estas patologías en la población mexicana, ya que existe el antecedente de que el 60 por ciento de los habitantes de Estados Unidos sufre de alguna alteración del sueño y aproximadamente el 26 por ciento produce apneas del sueño (interrupción breve de la respiración); es decir, alrededor de 80 millones de estadounidenses padecen esta alteración, por lo que se supone que en México puede existir una proporción similar.

Al volver a hacer referencia sobre la clínica, el investigador dijo que este centro de atención consta de tres consultorios que serán atendidos por la neumóloga Sonia Meza Vargas, el psiquiatra Alfonso Martín del Campo y el doctor René Drucker, quienes realizarán la historia clínica con base en una serie de preguntas para determinar el tipo de problema que tiene el



Aspectos de una de las salas de estudio del sueño

paciente; además, cuenta con cuatro dormitorios y un cuarto de control, vigilado por personal técnico especializado en polisonografía, y que será utilizado si se determina aplicar un estudio nocturno, para obtener, entre otro tipo de información, gráficas de cómo duerme el sujeto en estudio.

El costo de los estudios será proporcional a la situación económica del paciente, pero en el caso de quienes asisten al Hospital General de México, el

servicio será gratuito, debido a un convenio de colaboración entre este nosocomio y la Facultad de Medicina.

### Trastornos del sueño

Existen alrededor de 90 tipos de alteraciones del sueño, divididos en cuatro grupos. Dentro de los **insomnios**, se clasifican como: *transitorios*, cuando la persona no puede dormir ocasionalmente; *crónicos*, que se convierte en un problema médico por la dificultad para iniciar el sueño durante varios días, y *terminales*, cuando el sujeto durante la madrugada se despierta por algún padecimiento como depresión, ansiedad, angustia, neurosis, enfermedades psiquiátricas o neurológicas.

El segundo grupo, conocido como **hipersomnias diurnas**, que es la imposibilidad de dormir por apneas del sueño, se presenta en personas con papada excesiva, aunque en algunos casos no es necesario tener esta característica; asimismo, el trastorno provoca cansancio, sueño y otros malestares. Esta patología también se asocia con ronquido (apnea parcial), que provoca obstrucción incompleta de la vía aérea superior.

También se localiza dentro de este rubro la **narcolepsia**, donde los individuos se quedan dormidos repentinamente en el día y en cualquier lugar. Al respecto, el doctor Drucker expresó: "durante mucho tiempo, esta patología se confundió con la epilepsia, pero ahora se sabe que este padecimiento puede ser genético y aunque no es muy frecuente, existe un alto número de habitantes que lo padece. Por esta razón, realizamos estudios genéticos en perros que tienen narcolepsia", y agregó: "si no se atienden estas patologías, podrían repercutir sobre los sistemas cardiovasculares y pulmonares, provocando hipertensión pulmonar o vascular, convirtiéndose en un problema médico muy serio".

En el grupo de las **parasomnias**, las manifestaciones anormales más frecuentes que se han localizado son:



## FEBRERO

**Hist. Sonia C. Flores Gutiérrez**  
**Depto. de Historia y Filosofía de la Medicina**  
**Archivo Histórico de la Facultad de Medicina**

### 1595, febrero 27

**S**e declara vacante la cátedra de Prima de Medicina (Anatomía) y por medio de los correspondientes edictos, se abre la oposición a la misma, presentándose al concurso, los doctores Juan de Contreras, Jerónimo Herrera, Alonso Diosdado, Cristóbal de Villalobos, Juan de Cárdenas y Juan de Plasencia.

### 1581, febrero 18

**E**l futuro doctor, Juan de Cárdenas, presenta su examen de Bachiller en Artes; en el año de 1584 se gradúa como Bachiller en Medicina y cuatro años más tarde se titula como licenciado en Medicina, para obtener el grado de doctor en Medicina en el año de 1590. Fue profesor de Vísperas de Medicina (Patología).

### 1770, febrero 3

**E**l Real Colegio de Cirugía, establecido en el Hospital Real de Naturales inicia el curso de Cirugía, impartido por el Dr. Andrés Montaner y Virgili, quien hizo sus demostraciones anatómicas en el antiguo anfiteatro de ese Hospital.

### 1773, febrero 10

**S**e publica el último número del primer periódico, en América, dedicado especialmente a las noticias sobre asuntos de física y medicina, este fue el "Mercurio Volante", su editor fue el Dr. Ignacio Bartolache y sólo se publicaron 16 números con periodicidad semanal.

### 1851, febrero 6

**E**l Director de la Escuela de Medicina, Dr. José Ignacio Durán, solicita a las

autoridades del Hospital de San Pedro, que los cadáveres de dicho nosocomio sean donados y trasladados y conducidos a la Escuela para ser utilizados por los estudiantes en el estudio de la anatomía.

### 1861, febrero 2

**S**e firma el decreto por el cual el gobierno de la Unión queda comprometido a encargarse del cuidado, dirección y mantenimiento de los establecimientos de beneficencia existentes en el Distrito Federal, y que aquellos que se encuentran en los estados, queden a cargo de sus respectivos gobiernos.

### 1905, febrero 22

**L**as autoridades sanitarias de la Ciudad de México firman el acuerdo en el que se legisla acerca de la admisión de los enfermos en el Consultorio Central.

### 1925, febrero 18

**E**l primer dispensario antituberculoso "Fernando Altamirano", establecido en 1918, cambia su domicilio a la calle del Chopo No. 131, en donde siguió impartiendo sus benéficas funciones, aunque en condiciones sumamente modestas.

### 1945, febrero 12

**S**e expide el reglamento para el funcionamiento de la asamblea general del Instituto Mexicano del Seguro Social.

### 1945, febrero 15

**S**e expide el reglamento sobre cajas regionales y locales para los trabajadores de las instituciones de salud del país.

### 1945, febrero 21

**S**e firma el decreto por el que se establecen los servicios de salud en la ciudad de Puebla, Pue., apegándose a la ley correspondiente.

### 1945, febrero 21

**S**e da a conocer la Ley reglamentaria de los artículos 4 y 5 constitucionales relativos al ejercicio profesional para el Distrito y Territorios Federales.

### 1949, febrero 2

**S**e expide el reglamento de la Casa Hogar "Soledad Gutiérrez de Figueredo", de la ciudad de Morelia, Michoacán.

### 1958, febrero

**D**ebido a la reorganización de la Secretaría de Salubridad, se crea la Dirección Técnica en Materia Asistencial, de la que pasa a formar parte el Departamento de Asistencia Materno-Infantil, con carácter de Departamento encargado de cuestiones materno-infantiles en su aspecto técnico.

### 1959, febrero 17

**E**l secretario de Salubridad inaugura la nueva Granja Escuela para enfermos mentales, situada en Talpan, modificada y modernizada, en la que se dio una nueva oportunidad para que el enfermo mental recibiera un trato más humano y una rehabilitación integral, transformando la atención de una simple clínica de conducta en un servicio de higiene mental; inició sus labores con 80 camas, teniendo proyectado un cupo total de 200 camas.

### *...toma inglés, en Medicina*

Ofrecemos: "inglés general", "inglés médico", "lectura de textos médicos" y "taller de conversación"

Costo: \$500.00 por nivel cuatrimestral (70 hrs.)  
Inicio de inscripciones: febrero 23, 1998.

Inicio de clases: marzo 28, 1998.

Sede: Programa de Inglés de la Secretaría de Educación Médica Continua, edif. "B", piso 3, Facultad de Medicina (UNAM), C. U. Tel. 623 24 70, Fax 616 23 46. e-mail: ulises@servidor.unam.mx  
Atención: 9:30-20:30 horas.

## La Facultad de Medicina firma convenio de colaboración con el Instituto Nacional de Pediatría

\* El acuerdo favorecerá el mejor uso de medicamentos e impulsará la investigación en farmacología

**A** finales del pasado mes de enero la UNAM, a través de la Facultad de Medicina, firmó un convenio de colaboración con el Instituto Nacional de Pediatría, cuyo objetivo primordial es crear una Unidad Universitaria de Farmacología Clínica. Tal acción obliga a las partes involucradas a vincular funciones predominantemente asistenciales por parte del Instituto y de docencia e investigación por parte de la Facultad.

Para la creación de la mencionada unidad farmacológica, ambas instituciones tendrán que ponderar la formación de un grupo interdisciplinario que lleve a cabo estudios de farmacología clínica que permitan impulsar y extender la docencia a nivel de pregrado y posgrado, así como la investigación, tratando de propiciar el desarrollo tecnológico y la formación de cuadros profesionales bien capacitados.

Específicamente, el convenio firmado establece que: se realizarán proyectos de investigación farmacológica que apoyen a aquellas investigaciones clínicas de servicios de salud que aprueban las comisiones de investigación y de ética del INP; se efectuarán estudios farmacológicos que apoyen las actividades diagnósticas que realiza esa institución; se montarán técnicas analíticas que permitan cuantificar fármacos y sustancias químicas tóxicas de alto riesgo para la salud, de acuerdo con las normas establecidas por la Organización Mundial de la Salud y otros organismos similares; se desarrollarán programas académicos relacionados con la enseñanza de la farmacología clínica a nivel profesional y de posgrado, así como la capacitación y enseñanza continua del personal técnico, paramédico y médico del INP, entre otras acciones importantes.

Durante el acto protocolario de la firma del señalado convenio, hicieron uso de la palabra los titulares del Instituto Nacional de Pediatría y de la Facultad de Medicina. La doctora Alessandra Carnevale y el doctor Alejandro Cravioto se congratularon por la formalización del convenio. La primera aseguró que también, mediante este acuerdo, se propiciarán colaboraciones con la industria farmacéutica, particularmente con los Laboratorios Silanes, con los que trabajarán un importante proyecto sobre farmacogenética, que se espera arroje luz sobre las diversas respuestas que hay en la acción de un mismo fármaco suministrado a diferentes individuos.

Por su parte, el director de la FM hizo un reconocimiento al INP, donde él se formó como pediatra.



Las autoridades universitarias, conjuntamente con las del Instituto Nacional de Pediatría celebraron la firma del convenio del cual se espera emanen mutuos beneficios

Además, juzgó muy beneficioso que a través de este tipo de convenios se genere un incremento en la capacidad de la investigación científica. Asimismo, aseguró que el convenio está acorde con la nueva Ley General de Salud y el uso o prescripción de medicamentos genéricos. Al término de su intervención, el doctor Alejandro Cravioto solicitó al secretario general de la UNAM, maestro Xavier Cortés Rocha, interceder ante la Fundación UNAM para que próximamente se pueda dotar al INP de equipo de cómputo suficiente para que la institución pueda estrechar sus vínculos con la FM y con toda la Universidad.

Para finalizar, el secretario general de la UNAM dijo que la formalización de este convenio representa una experiencia admirable, ya que pone de manifiesto cómo se vincula la enseñanza y la investigación en medicina con los servicios de salud; así, expresó que "es el ejemplo claro de cómo la UNAM trabaja para la sociedad, la cual sin duda se verá beneficiada con los trabajos que se desprendan de este acuerdo". Antes de concluir, aseguró que hará llegar la solicitud del doctor Cravioto a las autoridades de la Fundación UNAM.

Acompañaron a los tres funcionarios en esta ceremonia, los doctores Enrique Wolpert Barraza, Fermín Valenzuela Gómez, Roberto Rivera Luna, Pedro Sánchez Márquez, Irene Maulen, Ismael Lares Aseff, Miguel Ángel Rodríguez Weber, Raymundo Hernández y Francisco García Jiménez; además, estuvieron presentes los licenciados Antonio López de Silanes, Olegario Rodríguez y José Antonio Pliego.



## La Investigación

### Historia y Filosofía

**A** lo largo de varios meses hemos dedicado este espacio a hablar de la investigación humanística que se realiza en el departamento de Historia y Filosofía de la Medicina, jefatura a cargo del doctor Carlos Viesca Treviño. Así, se han dado a conocer importantes estudios sobre historia, filosofía, ética y antropología de la medicina que ahí se desarrollan, con el propósito de que tanto alumnos, profesores y trabajadores de la FM, así como la comunidad en general, conozcan un poco más de cerca la labor docente y de investigación que se desarrolla en ese recinto académico, que no podría tener mejor marco histórico para su quehacer que el Palacio de la Antigua Escuela de Medicina.

De esta manera, hablaremos brevemente de la historia de esta joya arquitectónica, toda vez que es de gran valía mostrar algunos aspectos históricos de este patrimonio universitario; casona que guarda pasajes importantes del desarrollo de la tradición médica, de la Universidad Nacional y de nuestro país. Después de ello, concluiremos con un recorrido por el Museo de la Medicina Mexicana, del cual nos habló su directora, la licenciada Virginia Classing.

#### El Palacio

Lo que ahora se conoce como Palacio de la Antigua Escuela de Medicina fue en sus inicios sede del Santo Oficio de la Inquisición en México. El arquitecto Pedro de Arrieta lo construyó entre 1732 y 1737. Este edificio es considerado ejemplo notable del barroco; construcción típica de tezontle y cantera con portada ochavada, por lo que en algún tiempo se le conoció como *la casa de la esquina chata* o *la casa chata*. Se encuentra entre las calles de Brasil (antes Real de Santo Domingo) y Venezuela (antes Cárcel Perpetua), frente a la Plaza de Santo Domingo.

Abolida la Inquisición, el inmueble fue dedicado a diversos fines. En la zona de prisiones se establecieron talleres de sastres y zapateros; los espacios poco a poco se convirtieron en vecindades. Más tarde, en 1854, el Palacio fue comprado con los salarios adeudados por el gobierno a los profesores de Medicina y, por espacio de 102 años, se estableció en ese lugar la Escuela Nacional de Medicina, que se constituyó en el más importante centro de enseñanza de esta disciplina; ejemplo de ello,

fueron las grandes figuras de la Medicina Mexicana que desfilaron por sus patios y aulas.

En 1956, la Escuela fue trasladada a Ciudad Universitaria como Facultad. Hoy en día este patrimonio universitario, el Palacio, es sede del departamento de Historia y Filosofía de la Medicina, el Archivo Histórico, la Biblioteca "Dr. Nicolás León" y el Museo de la Medicina Mexicana.

#### El Museo de la Medicina Mexicana

Ahora bien, es importante hablar del Museo de la Medicina Mexicana por varios

motivos más grandes y monumentales del Centro Histórico de la Ciudad de México.

Inicialmente el museo contaba con las salas: prehispánico, siglos XVI, XVII, XVIII y XIX, además de las pequeñas salas dedicadas a la Botica Esesarte y a la de Herbolaria Mexicana. El 9 de diciembre de 1986 el doctor Jorge Carpizo, rector en aquel entonces, reinauguró el Museo de la Medicina Mexicana, hecho que permitió realizar algunas modificaciones en el montaje de las salas y la posterior inauguración de otras. Desde entonces, este museo ha crecido gracias a la donación de instrumentos y variadas colecciones, dijo en entrevista para la *Gaceta* la licenciada Virginia Classing.

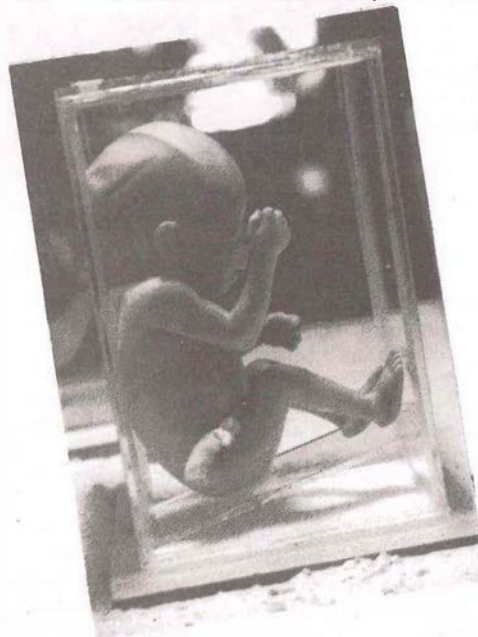

motivos, aunque dentro de ellos destacan, primero, que dentro del edificio, el museo ocupa una superficie de 3 mil m<sup>2</sup>, distribuidos en 20 salas que lo conforman actualmente; el segundo, porque desde su origen el museo ha pretendido que sus visitantes conozcan los hechos históricos que han permitido el desarrollo de la Medicina en nuestro país.

Así, con el fin de difundir la historia de la medicina mexicana, además como parte de las metas para conservar el inmueble, patrimonio universitario, el 22 de diciembre de 1980, el entonces rector de la UNAM, doctor Guillermo Soberón Acevedo, inauguró el Museo de la Medicina Mexicana, con sede en el Palacio de Medicina, uno de los re-

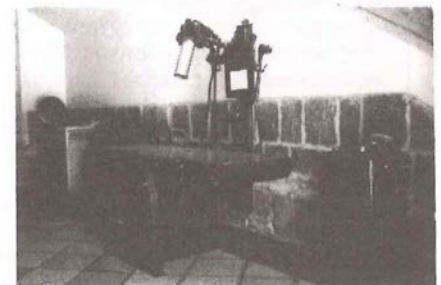

En la actualidad el museo cuenta con importantes colecciones compuestas por documentos, aparatos médicos de distintas épocas, instrumentos quirúrgicos coloniales, libros, pinturas, esculturas, ilustraciones, varios objetos y piezas que junto a otros instrumentos museográficos invitan a los visitantes a realizar un recorrido por la historia de la Medicina en nuestro país, "iniciando de forma cronológica con el México antiguo, la medicina prehispánica, hasta el siglo XX, pasando por el periodo colonial. Además permite que los visitantes conozcan salas dedicadas a diversas especialidades como: dermatología, histología, fisiología, radiología y la botica que data del siglo pasado".

# Programa editorial de apoyo a la excelencia médica

Comité Asesor de Publicaciones  
Facultad de Medicina, UNAM



## Crónica de la Facultad de Medicina (1950-1971) Tomo I

Humberto Gasca González

Un vol., 336 pag., 21.5x28 cm., rústica y tela.

Una recopilación detallada de las acciones ocurridas en la Facultad de Medicina de la UNAM en los aspectos académicos, sociales y administrativos. El material proviene de las

actas del H. Consejo Técnico de la propia Facultad y del H. Consejo Universitario, así como de otras fuentes muy difíciles de consultar por separado. Profusamente ilustrado con fotografías de la época.



## Vademecum académico de medicamentos

Rodolfo Rodríguez Carranza  
y colaboradores

Un vol., 920 pag., 12x19.5 cm., rústica.

Propiedades farmacológicas, indicaciones, contraindicaciones y precauciones, reacciones adversas, advertencias para el paciente, dosificación y vías de administración de 419 medicamentos seleccionados por su eficacia y seguridad.

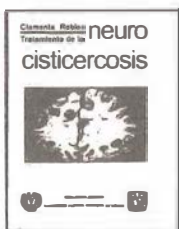

## Tratamiento de la neurocisticercosis

Clemente Robles

Un vol., 112 pag., 16x23 cm., rústica.

La importancia de la neurocisticercosis es enorme en salud pública, tanto por su morbilidad, como por la pérdida de animales infectados. Este libro recoge el trabajo pionero del doctor Robles en el tratamiento de la enfermedad por medio del praziquantel e incluye la evaluación a largo plazo en la cohorte más numerosa de México.

lución a largo plazo en la cohorte más numerosa de México.



## El paciente y su médico

Horacio Jinich

Un vol., 140 pag., 16x23 cm., rústica.

El texto es una oportunidad excepcional para acercarse, no sólo al modelo biológico-lesional de la enfermedad, sino al modelo antropológico, cultural y filosófico del padecer. El autor reúne ciencia, cultura y humanismo en un valioso material que servirá para la mejor atención a los pacientes que, a pesar de todos los avances tecnológicos, no deben perder su condición de personas.

de todos los avances tecnológicos, no deben perder su condición de personas.



## Cisticercosis humana

Ana Flisser, Ignacio Madrazo  
y Héctor Delgado

Un vol., 192 pag., 15.5x23 cm., rústica.

La cisticercosis humana es un problema de salud pública, especialmente en países en vías de desarrollo. Este libro contiene todo el material relevante acerca del parásito, el diagnóstico por medio de tomografía, resonancia

magnética, técnicas inmunológicas e inmunoelectrotransferencia. Incluye las modernas terapéuticas, la relación huésped-parásito. Contiene 73 fotografías, una lista de 390 referencias bibliográficas y un Apéndice de 2521 trabajos acerca de cisticercosis (1965 a 1995).



## Contaminación del aire y riesgos para la salud

J. Héctor Gutiérrez Ávila y col.

Un vol., 470 pag., 15.5x23 cm., rústica.

El texto interesa por dos hechos: la multiplicidad de enfoques presentados por los 22 coautores y porque el tema central, dentro del complejo análisis que se hace del ambiente, se estudia con profundidad y especificidad al vincularlo con los efectos y riesgos para la salud.

Con planteamientos novedosos, y una puesta al día, el libro es una antología-manual de utilidad para los estudiantes de las áreas de la salud y para el personal operativo e investigadores encargados de tomar decisiones.



## El arte de hacer clientela

Gonzalo Castañeda

Un vol., 240 pag., 14.5x21 cm., rústica.

La relación médico-paciente no se agota en la máquina del cuerpo, sino en el intento de comprender en su totalidad al paciente que sufre. Es una guía para "el arte de hacer clientela," es decir, el arte de crear y mantener una buena relación con el paciente a través

de la clínica.



## Vacunas. Fundamentos para su desarrollo

Roberto Cabrera, Patricia Gómez de León y Alejandro Cravioto

Un vol., 334 pag., 15.5x23 cm., rústica.

Contiene temas relacionados con la inmunidad, el desarrollo de inmunógenos por ingeniería genética y la producción y control de las vacunas bacterianas; factores de patogenicidad y vacunas contra gérmenes intestinales y respira-

torios. Pone de manifiesto el panorama de las investigaciones acerca de vacunas en los centros nacionales de educación superior e institutos de salud en México.



# Los Alumnos

## Alumnos Candidatos a Recibir Diploma de Aprovechamiento Correspondientes al Periodo Escolar 1996 - 97

### Plan Unico

#### PRIMER AÑO PRIMER LUGAR

NOMBRE	NO. CUENTA	PROMEDIO	ASIGNATURAS
BAEZ JARDON SAMADHI	9755298-1	10.00	6
BECERRA GARCIA FRANCISCO CESAR	9753531-9	10.00	6
BELKIND VALDOVINOS URI	9753856-1	10.00	6
BURGUETE CABANAS MARIA TERESA	9754081-2	10.00	7
CORTES HERNANDEZ PAULINA	9753757-1	10.00	6
DE LA ROSA JAIMES CAROLINA	9432434-7	10.00	6
DE LA TORRE ROSAS ALETHSE	9432438-5	10.00	6
DOMINGUEZ DUENAS FRANCISCA	9755452-1	10.00	7
DOMINGUEZ FONSECA CLAUDIA BEATRIZ	9753715-5	10.00	6
DURAN CASTILLO MARINA YARENI	9754019-7	10.00	6
FURUSHO CORONEL ROSENIA	9436036-5	10.00	6
JUAREZ OLIVO MARIA DE LOURDES	9755791-7	10.00	6
LAGUNES GASCA ANTOINE ARTURO	9754333-2	10.00	6
ORTIZ ZAMORA HEIDI ARACELI	9434174-4	10.00	7
RODRIGUEZ ALMENDROS NIELZER ARMANDO	9753596-2	10.00	6
ROSADO BOSQUE GOMEZ CAROLINA DEL CARMEN	9432445-7	10.00	6
TOVAR HIRASHIMA EVA	9754114-9	10.00	6
WEDER CISNEROS NATALIE DANITZA	9754075-7	10.00	6
ZALDIVAR ALCANTARA HELENA	9753688-0	10.00	6

#### PRIMER AÑO SEGUNDO LUGAR

NOMBRE	NO. CUENTA	PROMEDIO	ASIGNATURAS
ABLANEDO TERRAZAS YURIA	9755196-0	9.66	6
BUENDIA DIAZ GERARDO	9755243-1	9.66	6
DOMINGUEZ CARBAJAL JASSIA REMEDIOS	9429484-6	9.66	6
DORADO MARTINEZ CLAUDIA	9755555-9	9.66	6
FERNANDEZ PORTILLA EMILIO JOSE	9755467-9	9.66	6
FRANCO ROBLES ALONSO HUMBERTO	9429638-3	9.66	6
GARCIA SOSA ICELINI	9755655-6	9.66	6
GONZALEZ FLORES MONSERRAT	9436130-0	9.66	6
GRAUE HERNANDEZ ENRIQUE OCTAVIO	9755189-8	9.66	6
HERRERA GOMAR MAGALI	9432890-5	9.66	6
HIDALGO ALQUICIRA FRANCISCO GABRIEL	9424580-0	9.66	6
LOPEZ ROSALES FEDERICO DE JESUS	9753762-9	9.66	6
LOPEZ SANCHEZ RAFAEL	9434426-4	9.66	6
MARTINEZ TALAVERA ISABEL	9100203-1	9.66	6
MOLINA PEREZ CARLOS JOSE	9432759-9	9.71	7
MUCINO ZENDEJAS LUIS MARTIN	9432717-3	9.66	6
PEREYRA MUÑOZ NAIRA CITLALLI	9754073-3	9.66	6
QUINZANOS FRESNEDO JIMENA	9657757-0	9.66	6
ROMO RODRIGUEZ RANULFO	9753719-3	9.66	6
SANCHEZ HERNANDEZ PATRICIA ISABEL	9432407-9	9.71	7

#### PRIMER AÑO TERCER LUGAR

NOMBRE	NO. CUENTA	PROMEDIO	ASIGNATURAS
ALCANTARA MELENDEZ MARCO ANTONIO	9755210-1	9.33	6
BARRERA FUENTES MARCELA	9429008-2	9.33	6
CAMPOS ROMO AURELIO	9755324-9	9.33	6
CARDIN MARTINELLI VELIA MARIA DE LA PAZ	9753690-7	9.33	6
CASTAÑARES BOLAÑOS DIANA TAMARA	9753629-9	9.33	6
CASTANON WILLIAMS ALEJANDRA	9754539-8	9.33	6
FIGUEROA TORRES CLAUDIA MICHELLE	9755497-8	9.33	6
FUENTES ZARAGOZA JENNY	9753659-8	9.42	7
GARCIA ALVAREZ JOSE LUIS	9427880-0	9.33	6
GUAGNELLI MARTINEZ MIGUEL ANGEL	9754083-6	9.33	6
HURTADO CHONG ANAHI	9753871-2	9.33	6
JARDON ALONSO ADRIANA YURIRIA	9438330-0	9.42	7
MALDONADO MAGAÑA AMALIA	9420645-8	9.33	6
MARTINEZ CLAROS MARISELA	9753877-4	9.33	6
MURAKAMI OGASAWARA AKIO RICARDO	9756007-6	9.33	6
ORTIZ ZAMORA HEIDI ARACELI	9434174-4	9.42	7
RAMIREZ ALVARADO MARIO	9754357-6	9.33	6
RIO GARZA ILIANA	9253375-0	9.33	6
RODRIGUEZ PIÑA MARIA ELENA	9756225-2	9.33	6
SANSON RIOFRIO JESUS ALBERTO	9410346-7	9.33	6
SANTAMARIA RODRIGUEZ LINDA MARGARITA	9429185-2	9.33	6
SEGUIN TOVAR JEAN SEBASTIAN	9657707-5	9.33	6
SEVCHOVICIUS MACIAS OSCAR DAVID	9438757-3	9.33	6
TLETPANTZIN APARTADO MIGUEL ANGEL	9753931-7	9.33	6
TOLEDANO ROMERO NORMA	9418972-4	9.33	6
VARGAS FIGUEROA LIZBETH	9753709-0	9.42	7

#### SEGUNDO AÑO PRIMER LUGAR

NOMBRE	NO. CUENTA	PROMEDIO	ASIGNATURAS
CARDENAS AMARO GABRIELA	9332626-9	10.00	13
CORTES LOZANO NORMA	9652290-3	10.00	13
DE ALBA CAMPOMANES ALEJANDRA GABRIELA	9652365-6	10.00	12
DOMINGUEZ ZARCO BERENICE	9652287-9	10.00	12
HERNANDEZ ORDÓÑEZ XANATH	7938606-5	10.00	13
HERNANDEZ ORTIZ ANDRES	9655681-4	10.00	12
NIETO DOMINGUEZ DULCE MARIA	9655738-5	10.00	13
TAMEZ GUTIERREZ LAURA ELENA	9652314-4	10.00	12

#### SEGUNDO AÑO SEGUNDO LUGAR

NOMBRE	NO. CUENTA	PROMEDIO	ASIGNATURAS
AGUIRRE GARCIA ROSAURA	9303237-3	9.84	13
ARROYO GONZALEZ CESAR	9329096-2	9.84	13
GONZALEZ ESPINOZA MONICA	9329972-1	9.83	12
GUITRON ROIG JULIAN	9655706-2	9.83	12
MIRANDA RUIZ MARTHA	7682842-1	9.83	12
MORALES OROZCO CHRISTIAN AUGUSTO	9652328-5	9.83	12
MORALES RODRIGUEZ SAMUEL OTHONIEL	9323980-2	9.85	14
NERUBAY TOIBER RUBEN	9652363-2	9.85	14
PALOMEQUE LOPEZ ANTONIO	9655724-4	9.84	13
PEREZ ESLAVA ESMERALDA MARIA LUISA	9320901-6	9.84	13
SANTOYO GARCIA GALIANO GABRIELA	9652348-1	9.84	13

#### SEGUNDO AÑO TERCER LUGAR

NOMBRE	NO. CUENTA	PROMEDIO	ASIGNATURAS
CAMACHO MARTINEZ ABIGAIL	9324719-3	9.69	13
CORONA AMEZCUA ALFONSO RODRIGO	9652321-6	9.66	12
DIAZ VELAZQUEZ MARY FLOR	9307279-1	9.66	12
FLORES MARTINEZ MARISOL	9306292-5	9.69	13
GALICIA FLORES LILIANA	9324831-0	9.69	13
LAJOUS LOAIZA MARTIN	9652342-9	9.69	13
LARA SAAVEDRA GABRIEL	9655684-5	9.66	12
MENDEZ TRANSITO ALAN	9326450-7	9.69	13
MONTROYA BALLESTEROS CLAUDIA GABRIELA	9661607-7	9.33	12
OSNAYA IZQUIERDO CARLOS	9652315-1	9.66	12
ROA MARCIAL MICHEL	9338524-6	9.69	13
RODRIGUEZ LOPEZ VICTOR HUGO	9338548-0	9.69	13
RUIZ HUERTA MARGARITA CONCEPCION	9652338-8	9.66	12
SCHALCH LEPE PAUL	9652347-4	9.69	13
TORAL VILLANUEVA RODRIGO	9652323-0	9.66	12
TREJO MARQUEZ HUGO DAYRAN	9332565-7	9.71	14

#### TERCER AÑO PRIMER LUGAR

NOMBRE	NO. CUENTA	PROMEDIO	ASIGNATURAS
GOMEZ LEON MANDUJANO AMIR	9551705-0	10.00	20
HERNANDEZ PALMA CONSTANTINO	9233177-6	10.00	20

#### TERCER AÑO SEGUNDO LUGAR

NOMBRE	NO. CUENTA	PROMEDIO	ASIGNATURAS
CASTRO HERNANDEZ GABRIELA	9551698-1	9.90	21
FERNANDEZ ARISTA GABRIELA	8900348-2	9.89	19
SKROMNE EISENBERG ELI	9551610-1	9.90	22

#### TERCER AÑO TERCER LUGAR

NOMBRE	NO. CUENTA	PROMEDIO	ASIGNATURAS
ARREGUIN PORRAS JUAN FRANCISCO	8900236-8	9.78	19
AURON GOMEZ ARI	9551642-4	9.80	20
CAMARENA CABRERA DULCE MARIA ALBERTINA	9551622-8	9.80	21
CORNEJO MANZANO ALFREDO	9227315-3	9.80	21
PACHECO ROSAS DANIEL OCTAVIO	9552512-1	9.80	21
VALDES KING HECTOR PATRICIO	9551660-6	9.78	19
ZENDEJAS RUIZ IVAN RODRIGO	9551645-5	9.80	21

#### CUARTO AÑO PRIMER LUGAR

NOMBRE	NO. CUENTA	PROMEDIO	ASIGNATURAS
IZE LUDLOW DIEGO	9459082-5	10.00	27
MEZA VUDOYRA MARCO ANTONIO	9451719-8	10.00	24
VARGAS TELLEZ EDGAR ERIK	9459107-3	10.00	25
ZAJARIAS RABCHINSKEY ALAN	9451710-5	10.00	26

#### CUARTO AÑO SEGUNDO LUGAR

NOMBRE	NO. CUENTA	PROMEDIO	ASIGNATURAS
AGUAYO MAZZUCATO CRISTINA	9451718-1	9.92	26
AIELLO MORA MARIO VINCENZO	9451654-8	9.92	25
BRAVO ESCOBAR GERARDO ARTURO	9451771-0	9.92	26
SERRALDE ZUÑIGA AURORA ELIZABETH	9134977-2	9.92	25
TORRES VILLALOBOS GONZALO MANUEL	9459080-1	9.92	25

#### CUARTO AÑO TERCER LUGAR

NOMBRE	NO. CUENTA	PROMEDIO	ASIGNATURAS
BABAYAN SOSA ALEJANDRO	9451667-2	9.84	25
FLORES ARREDONDO FABIOLA ESTHER	9451672-0	9.84	26
MUES GUIZAR ENRIQUE HANS	9451745-9	9.84	25
SNEIDER PHILLIPS MARK SIMON	9451658-6	9.84	26

### Plan 1985

#### QUINTO AÑO PRIMER LUGAR

NOMBRE	NO. CUENTA	PROMEDIO	ASIGNATURAS
ASZ SIGALL JOSE	9352087-6	10.00	25
CATZIN KUHLMANN ANDRES JORGE	9352173-2	10.00	25
HERNANDEZ MOLINA GABRIELA AURORA	9352118-9	10.00	25
LOAIZA DEL CASTILLO AURORA MARINA	9352076-6	10.00	25
LOPEZ ALMARAZ JOSE ERNESTO	9352129-9	10.00	25
LOPEZ DIAZ DE LEON ELIZABETH	9042021-0	10.00	25
MARTINEZ BURILLO GABRIEL	9352113-4	10.00	25
MEZA DE REGIL ARMANDO	9352000-3	10.00	25
RAMIREZ ANGUIANO DANA YVETTE	9367939-0	10.00	23
RODRIGUEZ REYNA TATIANA SOFIA	9352158-1	10.00	25

#### QUINTO AÑO SEGUNDO LUGAR

NOMBRE	NO. CUENTA	PROMEDIO	ASIGNATURAS
ENRIQUEZ ACEVES MARIA ISABEL	9025300-3	9.92	25
KIMURA HAYAMA ERIC TAKEHIRO	9351983-8	9.92	25
GUERRERO GUTIERREZ ROCIO TLAOLLI	9351990-0	9.92	25
VEGA OLVERA MERCEDES	9353457-8	9.92	25
MEDINA VEGA FRANCISCO ANTONIO	9365835-9	9.92	25
MARTINEZ JUAREZ IRIS ENRIQUETA	9352182-8	9.92	25

#### QUINTO AÑO TERCER LUGAR

NOMBRE	NO. CUENTA	PROMEDIO	ASIGNATURAS
NAVA GAMINO PAULA ELENA	9039812-4	9.84	25

#### SEXTO AÑO PRIMER LUGAR

NOMBRE	NO. CUENTA	PROMEDIO	ASIGNATURAS
ARRIETA RODRIGUEZ OSCAR GERARDO	8931337-6	10.00	23
CRISPIN ACUNA JOSE CARLOS	9250693-4	10.00	23

#### SEXTO AÑO SEGUNDO LUGAR

NOMBRE	NO. CUENTA	PROMEDIO	ASIGNATURAS
GALINDO FRAGA ARTURO	9250717-5	9.91	23

#### SEXTO AÑO TERCER LUGAR

NOMBRE	NO. CUENTA	PROMEDIO	ASIGNATURAS
ASTENZA CASTRO IRENI	9250714-4	9.73	23
HERNANDEZ FLORES MARIA SUSANA	8842576-2	9.73	23
MARTINEZ JARDON RICARDO	9250709-6	9.73	23
VEITEZ MARTINEZ ISABEL	9250710-6	9.73	23

### Alumnos Candidatos a la Medalla "Gabino Barreda"

### Plan 1985

NOMBRE	NO. CUENTA	PROMEDIO
ARRIFTA RODRIGUEZ OSCAR GERARDO	8931337-6	10.00
CRISPIN ACUNA JOSE CARLOS	9250693-4	10.00

En caso de existir alguna rectificación, favor de notificar en la oficina de Servicios Escolares, Edificio "E", planta baja. Fecha limite para recibir correcciones: 2 de marzo de 1998.

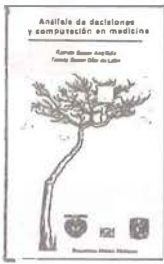

### Análisis de decisiones y computación en medicina

Ramón Boom Anglada y Tomás Boom Díaz de León

Un vol., 186 pag., 12x19 cm., rústica.

El análisis de decisiones y el empleo de las computadoras han adquirido considerable importancia en el diagnóstico, pronóstico y terapéutica. El libro incorpora técnicas y metodologías basadas en modelos matemáticos, sistemas lógicos,

inteligencia artificial y árboles de decisiones.



### Oftalmología en la práctica de la medicina general

Enrique Graue Wechers

Un vol., 320 pag., 18x26 cm., 131 ilustraciones la mayoría a todo color.

Los capítulos iniciales incluyen la estructura y función del ojo, la agudeza visual y la forma de mediría. Además, se estudian los problemas concretos de oftalmología más frecuentes en la práctica general. Los últimos cinco capítulos son de

referencia rápida y proporcionan una orientación diagnóstica y una guía terapéutica.



### La práctica de la medicina clínica en la era tecnológica

Alberto Lifshitz

Un vol., 250 pag., 16x22.5 cm., rústica.

Se trata de un libro fundamental que podría llegar a ser la base de la enseñanza clínica. De igual importancia son los aspectos humanísticos y éticos de la práctica médica, así como el análisis del verdadero lugar que tiene la tecnología en la medicina moderna.

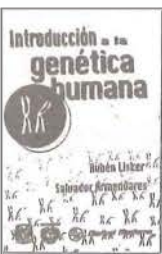

### Introducción a la genética humana

Rubén Liskery Salvador Armendaris

Un vol., 336 pag., 15.5x23 cm., rústica.

Contiene la terminología básica y la estructura y función del material genético; expone la manera de prevenir y tratar las enfermedades hereditarias. Incluye temas actuales como: ingeniería genética, genoma humano, sociobiología, composición genética de la población mexicana, etcétera.



### La invención del método anatomoclínico

Bruno Estéfal Vidal

Un vol., 80 pag., 20x27 cm., rústica.

El método clínico-anatómico constituye una de las mayores aventuras del espíritu humano en el campo de la medicina. Reseñar su historia es hacer un breve homenaje a quienes lo hicieron posible. Este método relaciona los hallazgos en los órganos del cadáver con los síntomas y signos encontrados en el examen clínico.



### La educación médica y la salud en México

Coordinadores: Juan Ramón de la Fuente y Rodolfo Rodríguez Carranza

Un vol., 280 pag., 13.5x21 cm., rústica.

Una síntesis de las ponencias y reflexiones que llevaron a formular el Plan Único de Estudios en la Facultad de Medicina. De gran valor para los interesados en los nuevos rumbos de la educación médica en México y su relación con la salud.



### Infecciones intrahospitalarias

Samuel Ponca de León y José Luis Soto

Un vol., 300 pag., 26x18 cm., rústica.

Describe los métodos para limitar los riesgos de infecciones en los enfermos hospitalizados. La amplitud y profundidad del libro lo convierte en una guía práctica para que los hospitales, grandes y pequeños, establezcan sus propios programas para evaluar y controlar los riesgos inherentes a la estancia hospitalaria.

## El Comité Asesor de Publicaciones

La tarea fundamental del Comité Asesor de Publicaciones es la de promover la publicación de textos escritos por los investigadores y profesores de la Facultad de Medicina.

Como entidad editora de la UNAM, la Facultad está autorizada para celebrar convenios de coedición con editoriales universitarias o privadas, lo cual asegura la eficaz distribución de los libros.

Cuando la obra ha sido aceptada por una empresa editorial, el Comité se encarga de llevar a cabo todos los trámites relacionados con los contratos con las editoras, así como la obtención de los registros correspondientes ante la Secretaría de Educación Pública y la Coordinación de Humanidades de la Universidad Nacional Autónoma de México.

Los convenios que suscribe el Comité salvaguardan todos los derechos que corresponden a los autores y aseguran que se les entreguen las regalías correspondientes por la comercialización de sus obras.

Todos los originales que, después de ser dictaminados, son recomendados para su edición, entran a formar parte del Programa Editorial de Apoyo a la Excelencia Médica.

Las oficinas del Comité Asesor de Publicaciones se encuentran en el primer piso, edificio "B" de la Facultad de Medicina.

Teléfonos: 623-24-07, 623-21-51 con fax: 616-02-90.

Internet: <http://www.facmed.unam.mx>

De venta en la librería de la Facultad de Medicina

Lunes a viernes de 9:00 a 20:00 horas  
Tel. 623-23-73



# ión en la FM

## de la Medicina

Con esta breve descripción, hablaremos de cada una de las mencionadas salas, las cuales se encuentran alrededor del patio central del Palacio de la Antigua Escuela de Medicina. Empezamos con la sala de la **pieza del mes**, en la que se exhibe actualmente una de las técnicas de conservación de cadáveres, llamada **carbowa**, exposición temporal titulada *La enseñanza de la Anatomía, un reto frente al nuevo milenio*.

Respecto al desarrollo de la Medicina, el museo muestra al visitante la historia de la disciplina, "los recursos con los que contaban los primeros habitantes de nuestro territorio, lo que nos permite ob-



servar el desarrollo de la Medicina; y, a través de nuestro conocimiento de la cosmovisión de nuestros antepasados indígenas, podemos hilar ese desarrollo, por lo que el museo cuenta con las salas: **México antiguo, Los Dioses, Tzompantli, Temazcal, Herbolaria**", dijo la licenciada Classing.

Por otro lado, también se tienen instalados, en réplica, los consultorios de los doctores Donato Alarcón, de especialidad en **Neumología**, y Carlos Coqui con su **gabinete de Radiología**, además de la sala de **Radiología**, en la que se exhibe la evolución tecnológica de los instrumentos dedicados a esa especialidad. Esta última es una colección que exhibe

el primer aparato que llegó a México para dichos fines, hasta el modelo más reciente; también cuenta con un tomógrafo.

En las salas de los siglos **XVI, XVII, XVIII y XIX** se narra el desarrollo de la Medicina mexicana. Junto a estas salas se encuentran otras que son autónomas, como la de **Fisiología**, del doctor José Joaquín Izquierdo, que muestra un laboratorio de principios del siglo XX; la de **Histología**, del doctor Tomás Perrín, donde se describe brevemente el desarrollo de la especialidad y por lo que se tiene una réplica del consultorio del doctor Santiago Ramón y Cajal durante su estancia en México. Otra sala es la de **Ceras del**



**siglo XIX**, colección procedente de Francia y que se compró en 1874; en ella, se muestran diferentes enfermedades dermatológicas y de carácter venéreo; además, está la sala que representa un consultorio de los años 50, propiedad de los doctores **Juan y Germán Somolinos**.

Finalmente, el visitante también puede encontrar en el vestíbulo del auditorio la **Botica Esesarte**, que data del siglo XIX, perteneciente a los doctores Esesarte, familia de boticarios de mucha tradición en la ciudad de Oaxaca, y que fue adquirida por la UNAM a finales de los años 70. "Esta botica está compuesta por una gran colección de botámenes, de lo que se conocen como *viejo París de*

*porcelana*, y una cantidad impresionante de frascos, así como los muebles originales que conformaron el establecimiento". En ese mismo espacio se exhibe una colección de especímenes de embriones y fetos pertenecientes al departamento de Embriología de la FM, que conforman la exposición temporal *Origen de la vida y el desarrollo intrauterino*. También, a un costado del vestíbulo, se encuentra la sala del **museo de sitio** "Dr. Guillermo Soberón", en el que se nos muestran las diferentes transformaciones arquitectónicas que ha sufrido el edificio. Asimismo, podemos ver en el Patio de Piedra una réplica de la sala de sesiones de la **Academia Nacional de Medicina**, la cual estuvo ubicada en los locales de la Escuela de Medicina desde 1856 y donde sesionó hasta 1961, año en el que se trasladó a sus nuevas instalaciones en el Centro Médico Nacional Siglo XXI.

Después de recorrer las instalaciones del Museo de la Medicina Mexicana, la licenciada Virginia Classing aseguró que además de preservar las colecciones existentes y estar abiertos a toda clase de donaciones, entre otras actividades, están trabajando en la creación de dos salas dedicadas a la otorrinolaringología y ginecobstetricia. Además, es importante decir que la dirección de este museo participa activamente en diversas actividades a lo largo del año. Como parte del Festival de Primavera del Centro Histórico, por ejemplo, se ha organizado en el Palacio de Medicina, para el 21 de marzo, un concierto de música senegalesa. Por otra parte, en lo que se refiere a Servicios Educativos del Museo, conjuntamente con Verónica Arzate, se desarrolla un programa denominado Exploradores en el Centro Histórico, que tendrá como finalidad que niños de cinco a 14 años conozcan el origen natural de los medicamentos; es decir, se les hablará de herbolaria. Esta actividad se llevará a cabo del 10 al 29 de marzo; asimismo, es importante mencionar que en esta ocasión se dará atención a niños y adultos discapacitados (en esta oportunidad serán invidentes). Estas actividades han permitido que a este recinto histórico acudan más de seis mil 500 visitantes al mes durante los últimos meses del año. "Así que no se pierdan la oportunidad de visitar el Centro Histórico, el Palacio de Medicina y el Museo de la Medicina Mexicana", concluyó la directora del museo.



Universidad Nacional Autónoma de  
México

Facultad de Medicina  
Departamento de Farmacología  
Unidad de Farmacología Clínica

### Sexto Diplomado en Farmacología Clínica 1998

**Objetivo general:** Reforzar en los profesionales del área, los conocimientos, métodos y técnicas que les permitan evaluar los avances científicos y tecnológicos de la farmacología, para facilitar la toma de decisiones, en los diferentes aspectos del manejo racional de los fármacos.

**Dirigido a:** Personal del área de la salud y afines, cuyas actividades profesionales estén vinculadas a la farmacología (Instituciones de Atención a la Salud, Instituciones Educativas, Industria Farmacéutica, etc.).

**Estructura del Plan de Estudios:** Módulo I Farmacocinética. Módulo II Farmacodinamia. Módulo III Farmacometría. Módulo IV Farmacología Clínica. Módulo V Regulación Sanitaria.

**Organización:** El curso estará a cargo de: Coordinador general: Dr. Miguel Luján Estrada. Coordinadora de docencia: Dra. Yolanda Marín Campos. Coordinadores de módulo: Gilberto Castañeda, Efraín Campos, Miguel Luján, Marcela López, Ignacio Méndez, Dennis Hurley, Ismael Lares, Enrique Blanco, Miguel Gómez y Rafael Maciel.

**Planta docente:** 80 profesores invitados, nacionales y extranjeros. Distribución de actividades: 150 horas-clase; 100 horas de asesoría individual; 50 horas de investigación. 300 en total, equivalentes a 25 créditos con valor a curriculum.

**Fechas y cuota de inscripción:** Inicio, 14 de marzo de 1998. Término, 5 de diciembre de 1998. Fecha límite de inscripción, 13 de marzo de 1998. Horario: sábados de 9:00 a 15:00 hrs. Costo del curso: \$10,500.00 (antes del 1o. de marzo \$10,000.00). Se dispondrán de algunos lugares para quienes deseen cursar módulos individuales.

**Requisitos para la inscripción:** Entrevista personal. Documentación: copia fotostática del título o cédula profesional y dos fotografías tamaño infantil. Informes e inscripciones: Departamento de Farmacología, Edificio "D" Facultad de Medicina, UNAM. Tel. 623 21 63 y 623 21 76, Fax: 623 21 63.

**Cupo limitado**

## Toda una...

*Viene de la 2*

preguntó mis datos personales; posteriormente, al entregarme su cotización, me dijo que si lograba que la Facultad le comprara me daría un diez por ciento de la compra, agregando que nadie tenía que enterarse; cuando entregué las cotizaciones al doctor Laguna le mencioné lo sucedido. En ese momento, estoy segura, no existía la corrupción y si existía yo no sabía como manejarla. Entonces, el doctor me preguntó el nombre de la persona; agarró el teléfono y me dijo: 'venga y pida hablar con el agente'; al momento de contestar mi llamada el doctor me pidió el auricular y le dijo: 'usted trajo un presupuesto al departamento de Bioquímica y usted le ofreció a mi secretaria el 10 por ciento de la compra, ahora le exijo que ese descuento se lo otorgue al departamento, porque aquí nadie recibe nada y si usted otorga ese 10 por ciento al departamento de Bioquímica le compramos, si no no hay nada; ahí volví a tener una lección de ética; la primera, porque después se sucedieron muchas más. Lo agarraba a uno en vivo y le decía: esto es así, lo aceptas o sales del departamento. Además, era una persona con una capacidad, de información para la gente joven, impresionante, y así es también el doctor Soberón, al que conocí como profesor y jefe del departamento de Bioquímica en el Instituto Nacional de Nutrición'.

### Una nueva vida

En 1963, contraí nupcias con el doctor Marcelo Salles Manuel, por lo que ya no podía seguir trabajando de tiempo completo como lo requería el doctor Laguna y dijo: "el trabajo con el doctor requería de las 24 horas, porque se quedaba uno con el entusiasmo de lo que se estaba haciendo y de lo que se tenía que lograr; cuando trabajaba con él llegaba a mi casa platicando de las cosas que hacía, de los pendientes que tenía, las cosas que se tenían que concretar para de alguna manera seguir participando en esa fuerza de trabajo en la que me encontraba inmersa. Entonces me ofrecieron la gerencia de la librería-UNAM, en la zona comercial, frente a Rectoría. Para entonces, mi marido estaba terminando la especialidad de pediatría en el Hospital Infantil de México y se presentó la oportunidad de irnos a los Estados Unidos, ya que mi esposo tenía la inquietud de estudiar psiquiatría infantil y en ese momento no había esa especialidad en nuestro país. En septiembre de 1964 nació nuestro primer hijo y nos fuimos a Estados Unidos, donde permanecemos seis años.

"A mi regreso, el doctor Laguna había sido nombrado director de la FM y, al enterarse de que había regresado a México, me preguntó si quería trabajar; en ese momento mi segunda hija, Elisa, entraba al jardín de niños y me entusiasmo mucho la idea de volver a la FM, aunque de medio tiempo; el doctor Laguna aceptó y me invitó nuevamente al departamento de Bioquímica, donde era jefe el doctor Enrique Piña. Entré a trabajar por las mañanas, los jóvenes que habían sido estudiantes en el departamento Antonio Peña Díaz, Amando Gómez Puyou, Victoria Chagoya y otros, estaban por irse al Instituto de Biología; a la parte que posteriormente se convirtió en el Instituto de Fisiología Celular".

### Eventos culturales a los hospitales

A principios de los ochentas, la Universidad y la FM comenzaron a participar en un programa donde se llevaban espectáculos culturales a los jóvenes estudiantes de la UNAM y, en el caso de la FM, a los hospitales; al respecto, nuestra entrevistada comentó que dicha idea le gustó mucho, ya que a ella siempre le han atraído las artes, por lo que solicitó su cambio a la Secretaría de Actividades Socioculturales, donde era titular el doctor Carlos Olivares Urbina; además de que asistió a tres cursos para



promotores de la cultura que impartía la Secretaría de Educación Pública.

"Me encontré con actividades muy variadas como teatro, música de cámara, conferencias y literatura; pero cuál sería mi sorpresa, ya que encontré que había médicos en los hospitales que como entretenimiento habían desarrollado interés en alguna manifestación cultural, por lo que los invité a que presentaran sus trabajos. Se dio una muy bonita respuesta, a pesar de que el médico está inmerso durante su preparación en todo lo que requiere la medicina y su carga de trabajo es muy grande y de mucho estrés, pero es muy grato encontrar gente que se da la maña para disipar la carga de trabajo y las angustias; fue muy bonito, tanto para los ponentes como para los asistentes a las actividades culturales; el público estaba conformado por estudiantes, directivos de los hospitales y, muchas veces, de pacientes y sus familiares; teníamos auditorios grandes como el del Hospital General, el Centro Médico 'La Raza' o la Gineco número 4, siempre atiborrados de público. Posteriormente, comencé a recibir llamadas de los Institutos de Investigación que me pedían se abrieran nuestros foros para sus presentaciones".

Cabe señalar que dentro de los ponentes que manejaba la señora Elisa Mora se encuentran personalidades como la doctora Julieta Fierro, Premio Nacional de Difusión de la Ciencia 1993, el doctor Juan Ramón de la Fuente o el doctor Carlos Bunge.

El terremoto de 1985, la situación económica del país y de la Universidad dan fin al proyecto cultural que desarrollaba la señora Mora, pues el terremoto destruyó o lastimó la mayor parte de los auditorios y, por otra parte, la situación económica conllevó a que la Dirección General de Difusión Cultural ya no siguiera proporcionando el apoyo para las actividades en hospitales.

### **El Boletín de Educación Bioquímica**

"Al ver que ya no se podía cumplir con el objetivo de mi programa, pedí al doctor Olivares mi cambio, porque era inadecuado que me mantuviera en su secretaría; y como otra de las actividades que siempre me interesó fue la atención a los alumnos, pedí mi cambio a la Unidad de Posgrado, en el área de Servicios Escolares. La idea nació porque yo escuchaba que los estudiantes se quejaban de la atención, la cual debería ser rápida, pues los hospitales sólo les dan unos cuantos minutos para venir y arreglar sus problemas administrativos. Me otorgaron la atención de alumnos en el área de especialidades hasta 1987; durante ese tiempo mis amistades del departamento de Bioquímica me platicaban que había inquietudes por difundir las actividades de actualización bioquímica, lo que yo conocía también, pues había trabajado en ello cuando recién me incorporé por segunda vez al departamento, se trataba del material que se daba a los profesores durante los talleres anuales, por lo que se tenían que esperar un año para poder obtenerlos; motivo que llevó al doctor Piña a crear el **Boletín de Educación Bioquímica**, que de cariño se le llama **BEB**; y fue entonces que me dijeron que si no me gustaría dedicarme a él, puesto que me había gustado tanto la difusión de la cultura y la ciencia. Para cumplir con esta responsabilidad tomé cursos de redacción y asistí a congresos de difusión de la ciencia, motivo por el cual regresé al departamento; además porque mi otro trabajo se había convertido en una rutina, ya no me gustaba. En ese momento, el doctor Piña pidió a la doctora María Eugenia Ponce de León, quien era secretaria de Servicios Escolares, mi cambio, lo que aceptó con gusto".

Para esta segunda etapa, el departamento de Bioquímica se encontraba ya en sus nuevas instalaciones; el edificio "D" de la FM. El cambio se realizó cuando el doctor Enrique Piña, al ser nombrado jefe del departamento, vio la posibilidad de cambiarse; al respecto, la señora Mora comentó que en el lugar anterior creció tanto el departamento que parecía un homiguero en frenesí de trabajo, pero todos con mucho entusiasmo y entrega,

## *Programa de visitas de profesores distinguidos*

La **Academia Mexicana de Ciencias** (antes Academia de la Investigación Científica) y la **Fundación México-Estados Unidos para la Ciencia** convocan al programa de visitas de 15 profesores distinguidos para realizar estancias cortas en México, entre junio de 1998 y febrero de 1999 bajo las siguientes bases:

1. Podrán ser candidatos aquellos profesores o investigadores radicados en los EE.UU., de reconocido prestigio y con liderazgo internacional en su disciplina.

2. Las propuestas deberán ser enviadas a las oficinas de la Academia Mexicana de Ciencias, incluyendo la siguiente documentación:

- a) Curriculum Vitae resumido del profesor invitado.
- b) Agenda o plan de trabajo para la visita.
- c) Copia de la carta de invitación de la institución anfitriona y fechas probables de la visita.
- d) Carta de aceptación del candidato.

3. La Academia Mexicana de Ciencias y la Fundación México-Estados Unidos para la Ciencia aportarán la cantidad de US\$200 por día para sufragar los gastos de estancia del profesor invitado, hasta un máximo de diez días. El programa no cubre los gastos de pasaje.

4. Los candidatos propuestos serán dictaminados por un Comité ad-hoc nombrado por la Academia Mexicana de Ciencias.

5. La difusión, las publicaciones o productos de investigación, resultado de este programa, harán mención explícita de los organismos patrocinadores.

6. La institución anfitriona deberá entregar un breve informe a la Academia de las actividades realizadas durante la visita.

7. Toda la documentación deberá ser entregada a más tardar el **lunes 27 de abril de 1998** en las oficinas de la AMC ubicada en Av. San Jerónimo 260, Col. Jardines del Pedregal, 04500, México, D. F.

### **Mayor información:**

M. en C. Claudia Gómez Wulschner.  
Tel. 616 2699. Fax: 550 1143.  
e-mail:academia@iserve.net.mx



## Se instala el Registro Estatal de Médicos Generales en Baja California Sur

**E**l pasado 31 de enero en la Ciudad de la Paz se realizó la instalación del Registro Estatal de Médicos Generales de Baja California, para cumplir con las recomendaciones del Comité Normativo Nacional de Medicina General. El gobierno del estado invitó a la Facultad de Medicina de la UNAM, representada por su director el doctor Alejandro Cravioto, para formar parte del Comité Estatal que preside el doctor Antonio Martínez Salcedo, secretario de Salud, el cual se integra además con el presidente del Colegio Médico de Baja California Sur, el jefe de enseñanza del Hospital General "Juan Ma. Salvatierra", el coordinador del Programa para la Actualización y Desarrollo Académico del Médico General, así como los representantes de las Sociedades Médicas de Cirugía y Medicina Interna.

Al acto asistieron el rector de la Universidad Autónoma de Baja California Sur, maestro en ciencias Jesús Druck González y el secretario de Educación Pública, profesor Francisco Romero Escopinichi.

El doctor Luis Peregrina, jefe de la Coordinación de Educación Médica Continua, a nombre de la Facultad de Medicina, destacó la importancia que tiene la medicina general en la satisfacción de la demanda de la población, ya que dos terceras partes de la misma pueden ser solucionadas en este nivel de atención, razón por la cual es indispensable ofrecer al médico general los escenarios para su actualización, entre ellos el Programa Nacional que se realiza en forma coordinada con la Secretaría de Salud del estado, la Academia Nacional de Medicina y la Facultad de Medicina de la UNAM.

La doctora Francisca García, de la Secretaría de Salud estatal, señaló la importancia de mantener el registro completo y actualizado de médicos generales, como paso inicial para su certificación y recertificación periódica, estrategia que servirá para que esta importante rama de la práctica médica recobre la importancia trascendente que siempre ha tenido y se alcance un alto nivel de calidad que asegure su eficiencia y eficacia.

La visita de los funcionarios de la Facultad de Medicina incluyó al doctor Pelayo Vilar Puig, jefe de la subdivisión de Especializaciones, quien se encargó también de supervisar los cursos de especialización de cirugía general, de medicina interna y de ginecología y obstetricia que se imparten en el Hospital General "Juan Ma. Salvatierra" de la SSA, cursos éstos que son avalados por la UNAM, y que servirán para establecer los ajustes académicos y operativos que permitan mejorar la formación de los alumnos en sus diferentes especialidades.

## Toda una...

Viene de la 13

con una tremenda disciplina que les enseñó el doctor Laguna y con jornadas de sol a sol. "Todo ello fue una experiencia donde se aprendieron muchas cosas, no nada más de trabajo sino formación humana". Agregó que las enseñanzas del doctor José Laguna les dio una gran formación al despertar el amor por el trabajo, por la responsabilidad y por la capacidad creativa, además de darles la oportunidad de manifestarse bajo una supervisión muy estricta pero muy cálida. "Esta es una faceta de los doctores Laguna y Guzmán que pocas veces escucho, a excepción de los que nos tocó estar cerca de ellos; desafortunadamente, el doctor Laguna padeció un problema vascular que lo obligó a retirarse de sus actividades en la Universidad; sin embargo, ese grupo que se inició con él lo recuerda y periódicamente lo visitamos en su casa, nos recibe muy cordial, con mucho cariño y, todavía sigue siendo un ejemplo para todos".

Al regresar al tema del BEB, la señora Mora nos dice que éste se distribuye en todas las escuelas, facultades e institutos del país donde se imparte esta asignatura, en países de América Latina, además de comunidades hispanas que realizan estudios en el extranjero y que están radicadas actualmente en España, Estados Unidos, Italia e Inglaterra. Además, resalta el hecho de que las personas que radican en el extranjero también colaboran mandando artículos para ser publicados en el BEB.

El BEB es casi gratuito, aunque se hace una atenta invitación a quien pueda y guste colaborar dando una cooperación de 200 pesos para los gastos de envío. Esta cooperación se realiza a través de la señora Mora, quien toma los datos. Además, el BEB cuenta también con un número de cuenta en Bancomer donde se puede depositar la cooperación. Al respecto, la señora Mora comentó que la cuota no es obligatoria, porque la mayoría de los subscriptores son alumnos de la FM.

## Lo más querido

"Hago la broma en mi casa de que me gustan las 'labores propias de mi sexo', me gustan muchísimo y amo intensamente a mi familia, por eso sólo trabajo medio tiempo, porque dando las dos de la tarde salgo en mi carroza rápidamente (digo carroza, porque no quiero que se convierta en calabaza) a realizar la segunda parte de mi compromiso en la vida, mi familia".

La señora Elisa Mora cuenta con dos hijos, un varón de 33 años y una mujer de 30, ambos profesionistas, y su esposo, al cual califica de excelente persona y con el que afortunadamente ha vivido armónicamente, cultivando el amor del uno hacia el otro y a su familia, de su propio desarrollo y respetuosos de sus quehaceres; además, valoraron que era muy importante la solidez de la familia, la interacción y el apoyo de unos con otros para compartir los buenos momentos y los no tan buenos.

Sobre sus pasatiempos comentó que a ella y a su familia les gusta la literatura, las artes y la cultura en general, disfrutan mucho de exposiciones y conciertos. Gusta también de la buena comida, desde los escamoles y los chapulines mexicanos hasta la comida internacional, así como compartir con sus amistades, principalmente las que hizo junto con su esposo en sus años mozos; con ellos han formado un grupo de amigos muy queridos con quienes comparten actividades sociales, paseos, visitas a museos o zonas arqueológicas y comidas, por lo que considera llevar una vida muy enriquecedora. Además, gusta mucho de atender su casa, a la cual le pone mucho cariño para que luzca cómoda y agradable para su familia y sus seres queridos; por lo que reiteró el gusto que le da la segunda parte del día en sus actividades.



## Conciencia de su situación y tiempo

Continuando con la charla, la señora Mora, una persona muy atenta y gentil, comentó que siempre pensó que al cumplir 30 años de labor o 60 de edad las personas empezaban a envejecer y que ahí se tenía uno que retirar, por lo que dijo: "he de decir que ya cumplí 30 años de trabajo y 60 de edad, me gusta mucho lo que hago, pero asimismo he comenzado a reflexionar si me jubilo, principalmente porque cuento con un salario y estoy ocupando una fuente de trabajo que corresponde a la gente joven. Entonces, tengo que decidir, porque creo que la gente joven tiene el mismo derecho que yo tuve en mi momento al hacer un compromiso social y que ya se cumplió. Ahora mis jefes son más jóvenes que yo, aunque me hacen sentir bien y me permiten ser útil, creo que mi compromiso con la sociedad está cumplido y tengo que dejar mi espacio; necesito pensar qué es lo que haré.

"Tengo una serie de inquietudes, como aprender la encuadernación; hay tantos libros y tanta forma bonita de cuidarlos y mantenerlos, que me lleva a pensar que puedo regalar un libro muy enriquecedor con una presentación personal".

Finalmente, la señora Elisa Mora López comentó que cuando tenga más tiempo disfrutará de todas las maravillas que ofrece la Universidad, como las conferencias, cursos y talleres, donde puede uno mantenerse actualizado sobre cosas muy interesantes, pues es algo que quiere compartir con sus seres queridos y amigos, y en un futuro con sus nietos, pues le gustaría ser una abuela del pasado y del presente; y concluyó diciendo: "viniendo a la Universidad, pues es el camino que más conozco".

## La FM inauguró...

Viene de la 3

*erunesis*, que es cuando la vejiga se relaja y suelta la orina durante el sueño; *bruxismo*, trastorno que genera el rechinar de los dientes durante la noche, problema que puede llegar a provocar luxación en las articulaciones de la mandíbula y desgaste en el esmalte de los dientes, pues la presión de la mandíbula suele ser 10 veces mayor a la normal; *somniloquio*, que se presenta cuando el sujeto habla mientras duerme; *el pavor nocturno*, cuando el enfermo que se manifiesta muy angustiado se despierta; *jactatio captitis*, cuando se generan movimientos violentos de la cabeza; *síndromes de piernas inquietas y neoclonias nocturnas*; es decir, se generan breves sacudidas de las extremidades inferiores que en algunas ocasiones llegan a ser violentas.

El cuarto grupo de patologías, correspondiente a **cambios en los ritmos biológicos**, están asociadas con gente que tiene horarios complicados; por ejemplo, veladores, choferes, sobrecargos, pilotos aviadores, quienes viajan constantemente hacia meridianos diferentes. Un caso de esta patología es el *jet lag*, es decir, cuando se desfasa el tiempo de dormir con el de vigilia, provocando un desajuste en el reloj biológico.

Para concluir, el doctor René Drucker dijo que con las alteraciones antes señaladas se pensaría que dormir podría resultar peligroso, ya que se desencadenan alteraciones respiratorias, cardíacas, entre otras manifestaciones; sin embargo, ciertas alteraciones durante el sueño son consideradas normales, pero si llegaran a provocar en el individuo cambios fisiológicos que pueden afectar su salud, entonces deben ser atendidos médicamente.

## Clínica para Niños con Inmunodeficiencia

Finalmente, la segunda clínica para Niños con Inmunodeficiencia, inaugurada al igual que la Clínica de Trastornos del Sueño, por los doctores Francisco Bamés de Castro, rector de la UNAM, y Alejandro Cravioto, director de la Facultad de Medicina, atenderá, en un 90 por ciento, a infantes con VIH o a portadores del virus de inmunodeficiencia, niños a quienes se les brindará consulta, seguimiento clínico, análisis de laboratorio y tratamiento gratuito. El 10 por ciento restante proviene de otras instituciones que padecen diferente tipo de inmunodeficiencias primarias, como la enfermedad de Behcet o Granulomatosa crónica, entre otras; asimismo, dará servicio a quienes requieran atención médica y no cuenten con un servicio de salud.

En el acto inaugural también estuvieron presentes los doctores Octavio Rivero Serrano, secretario del Consejo de Salubridad General; Ruy Pérez Tamayo, jefe de la Unidad de Medicina Experimental; René Drucker Colín, coordinador de Investigación de la FM; José Luis Ramírez Arias, director del Hospital General de México, entre otros destacados funcionarios e investigadores de ambas instituciones.

### Facultad de Medicina

**Dr. Alejandro Cravioto**  
Director

**Dr. Enrique Gijón Granados**  
Secretario General

**Dr. Hugo Arechiga Urzuastegui**  
Jefe de la División de Estudios de Posgrado e Investigación

**Dra. Ma. Teresa Cortés Gutiérrez**  
Secretaria de Enseñanza Clínica, Internado y Servicio Social

**Dra. Ma. Eugenia Ponce de León**  
Secretaria de Educación Médica

**Dr. César A. Colina Ramírez**  
Secretario de Servicios Escolares

**Dr. Luis Felipe Abreu Hernández**  
Secretario de Planeación y Desarrollo Institucional

**Dr. Iván A. Romero Coutiño**  
Secretario Administrativo

**Dr. Raymundo Hernández**  
Secretario Particular de la Dirección

**Lic. Antonio Espinosa Mosso**  
Jefe del Departamento de Información y Prensa

Colaboradores: Ma. Elena González R., Francisco Serrano F. y Ma. de la Paz Romero R. Fotos: Julio C. Contreras U.  
Tel. y Fax: 623 24 32

Organo Informativo de la Facultad de Medicina de la UNAM. Publicación catorcenal. Año XXIV, No. 400.  
ISSN 0186-2987

Este tiraje consta de 10,000 ejemplares.

## Ventana AFINES

La Coordinación del Programa de Apoyo y Fomento a la Investigación Estudiantil invita a todos los alumnos de la Facultad al Encuentro de AFINES, que se realizará el lunes 2 de marzo de 1998, a las 18:00 horas, en el Auditorio "Dr. Fernando Ocaranza" de la Facultad de Medicina. En esta reunión se hará entrega de un reconocimiento a los alumnos que han permanecido activos dentro del Programa.

## Febrero

Difusión Cultural UNAM, el Departamento de Medios de Difusión y el Programa de Actividades Culturales

invitan a sus actividades



**la música vive en la universidad**

A partir de febrero:  
conferencias y conciertos-pláticas  
en el auditorio de tu  
escuela o facultad



- Conferencia "El Mundo sin Música", 4 de marzo.
- Concierto Didáctico, 11 de marzo.

Asimismo, el Programa de Actividades Culturales presenta:

- "Nosferatu". Dir. W. G. Murnau, 26 de febrero, 15 horas. Alemania, 1992, 105 min.
- Del 16 al 27 de marzo, "Entre Colillas", exposición de carteles del INER y la ENAP.
- El 19 de marzo, Concierto de Guitarra, con Ricardo Rodríguez.

Las actividades se realizarán a las 13:30 horas en el Auditorio "Doctor Raoul Fournier Villada", FM.

Informes: Lic. Leonora González Cueto, Programa de Actividades Culturales, primer piso del auditorio "Dr. Raoul Fournier Villada", FM.

### SEMINARIOS

Consejo de Salubridad General, Secretaría de Salud y Facultad de Medicina

#### Medio Ambiente y Salud

Aud. "Dr. Raoul Fournier", FM.  
Marzo 11, 17 horas.

#### Accidentes Químicos en México. Situación Actual y Perspectivas

Dr. Gustavo Oláiz Fernández.  
Dir. Gen. de Salud Ambiental.

Informes: 623-2405, 623-2406, 644-9642 y 631-1499.

Instituto de Investigaciones Biomédicas

#### Mecanismos de Reconocimiento entre Plantas y Bacterias Fijadoras de Nitrógeno

Dra. Esperanza Martínez.

C. I. Sobre Fijación de Nitrógeno, UNAM. Cuernavaca, Morelos.

27 de febrero, 12 horas.

Aud. Francisco Alonso de la Florida.

### CURSOS

Coordinación de Educación Médica Continua

#### Temas Selectos de Infectología Geriátrica

Del 23 al 27 de marzo.

De 8 a 14:30 horas.

Facultad de Medicina.

Tel. 01 (5) 534-9389.

#### Artroplastias en Fracturas de Cadera

Del 23 al 27 de marzo.

De 7:30 a 16 horas.

Hospital de Traumatología "Dr. Victorio de la Fuente Narváez".

Tels. 754-6922 y 754-6627, Ext. 2303.

#### Detección e Intervención en los Trastornos de la Salud Mental en el Escolar

Del 23 al 25 de marzo.

Instituto Mexicano de Psiquiatría.

Tel. 655-2811, Ext. 190.

#### El Método Científico Aplicado a la Investigación Clínica

Del 23 al 27 de marzo.

De 8 a 14 horas.

H. G. "Dr. Manuel Gea González".

Tel. 665-3511, Exts. 146 y 148.

#### VIII Curso de Sistematización de Conocimientos Médicos Básicos y Clínicos

Del 30 de marzo al 28 de agosto.

Facultad de Medicina.

Tel. 623-2417. Fax 623-24-40.

Informes: Dr. Raúl Alonso, Coordinación de Educación Médica Continua, 3er. piso, Edif. B, FM.

Tel. 623-2417. Fax 623-2440.

Email: pellón@servidor.unam.mx

El Instituto Mexicano de Psiquiatría

#### Urgencias en Psiquiatría

Dirigido a psiquiatras.

Del 16 al 19 de marzo.

#### Laboratorio y Gabinete en Psiquiatría

Dirigido a psiquiatras.

Del 23 al 26 de marzo.

#### Detección e Intervención en los Trastornos de Salud Mental en el Escolar

Dirigido a profesores.

Del 23 al 25 de marzo.

De 8:00 a 15:00 horas.

Informes: División de Enseñanza del Instituto Mexicano de Psiquiatría, Calz. México-Xochimilco 101, Tlalpan, D. F. Tel. 655 28 11, Exts. 182 y 190.

Sociedad de Cirugía del Hospital Juárez, S. C.

#### Dermatología

Dra. Yolanda Ortiz Becerra.

12 de marzo.

#### Vascular Periférico

Dr. Onésimo Saldívar Reyna.

13 de marzo.

#### Cirugía Maxilofacial

Dr. Carlos Liceaga Escalera.

14 de marzo.

Donativo por curso: \$ 50.00

Informes: Sociedad de Cirugía del Hospital Juárez, S. C., Av. Instituto Politécnico Nacional 5160, Col. Magdalena de las Salinas.

Tels - Fax 747-7611 y 747-7630.

### SIMPOSIO

Sociedad Mexicana de Historia y Filosofía de la Medicina

#### La Inoculación al Finalizar el Siglo XVIII: Diferentes Abordajes

Peter Sköld, Robert McCaa y Ana Cecilia Rodríguez de Romo.

26 de febrero, 19 horas.

Aud. Academia Mexicana de Cirugía, Torre de Auditorios, 2o. piso, Centro Médico Nacional Siglo XXI, estacionamiento puerta 3, Av. Cuauhtémoc y puerta 11, Av. Central.

Sociedad de Cirugía del Hospital Juárez, S. C.

#### IV Simposium de Actualidades en Reumatología

Titular Dr. Gustavo E. Lugo Zamudio.

26 y 27 de marzo.

Informes: Sociedad de Cirugía del Hospital Juárez, S. C., Av. Instituto Politécnico Nacional 5160, Col. Magdalena de las Salinas.

Tels - Fax 747-7611 y 747-7630.

### PUBLICACIONES

Sociedad Mexicana de Historia y Filosofía de la Medicina

#### Presentación del primer número de la Segunda época del Boletín de la Sociedad Mexicana de Historia y Filosofía de la Medicina

12 de marzo, 19 horas.

Aud. Academia Mexicana de Cirugía, Torre de Auditorios, 2o. piso, Centro Médico Nacional Siglo XXI, estacionamiento puerta 3, Av. Cuauhtémoc y puerta 11, Av. Central.

### RADIO

#### Las Voces de la Salud

Invitan a que las escuches todos los jueves de 12 a 13 horas por XEUN 860 Khz AM; XEUN 96.1 Mhz FM y XEYU 9600 Khz SW Banda de 31 metros.



Agenda de la  
Facultad de

# MEDICINA

