

Facultad de Medicina



**Universidad Nacional Autónoma de México
Facultad de Medicina
Departamento de Salud Pública**

**Informe de Actividades
Marzo 2010-febrero 2011**

Dra. Laura Moreno Altamirano

Introducción

De acuerdo con el **Programa de Trabajo** elaborado con la participación de los profesores del **Departamento de Salud Pública**, para el periodo 2009-2013, se llevaron a cabo las siguientes actividades de marzo 2010 a febrero 2011.

I. ACTIVIDADES GENERALES

Propósito	Actividades realizadas
<ul style="list-style-type: none">• Establecer un nuevo modelo de enseñanza de la Salud Pública para la formación de médicos generales, en el que se recuperen los elementos conceptuales, metodológicos, técnicos y éticos más importantes de la disciplina de acuerdo al carácter público de la UNAM.	<p>Reestructuración del programa e Implementación de la asignatura Salud Pública y Comunidad del Plan de Estudios 2010.</p> <p>Elaboración y realización del Estudio Piloto del Programa de Prácticas de Comunidad.</p> <p>Puesta en marcha de las actividades prácticas de los alumnos en las unidades de primer nivel de atención.</p> <p>Realización de cursos y talleres de para la actualización de los profesores y elaboración de materiales de apoyo a la docencia de la asignatura de Salud Pública y Comunidad.</p> <p>Actualización del programa académico de la Asignatura Promoción de la Salud en el Ciclo de Vida (2º año plan 2010).</p> <p>Implementación del Programa Editorial para la elaboración de libros de texto de apoyo a las asignaturas que imparte el Departamento de obre Salud Pública.</p> <ul style="list-style-type: none">• Se publicó del Libro “La Salud Pública y el Trabajo en Comunidad”, texto base para la asignatura “Salud Pública y Comunidad” del Plan de

<ul style="list-style-type: none"> • Desarrollar programas de posgrado, profesionalizantes y de especialización que permitan ser opciones de formación o terminales para los egresados de la carrera de medicina 	<p>Estudios 2010.</p> <ul style="list-style-type: none"> • Se convocó a los profesores del DSP para la elaboración del libro “Promoción de la salud en el ciclo de vida” (en redacción). • Se inició la elaboración de la 3er Edición del libro “Epidemiología Clínica” avance del 90% <p>Desarrollo del programa de Evaluación del Proceso Enseñanza-Aprendizaje.</p> <p>Participación en una Práctica Multidisciplinaria sobre HTA para alumnos de 2º año. Departamentos participantes: Fisiología, Farmacología, Cirugía, CECAM y Salud Pública</p> <p>Instalación de comité para el desarrollo de una propuesta de Maestría en Salud Pública, integrado por: Dr. Leopoldo Vega Franco, Dra. Alejandra Moreno A. y Dr. Martín Silberman</p> <p>Diseño de tres asignaturas que juntas conformarán un programa profesionalizante sobre <i>“Atención a epidemias y desastres”</i> como opción terminal para los egresados de la carrera de medicina. Dra. Guadalupe S García de la Torre</p>
<ul style="list-style-type: none"> • Generar espacios de discusión e intercambio académico dentro de la Facultad y con instituciones externas que abran posibilidades de interacción departamental para el trabajo conjunto. 	<p>Actualización constante de la página de Internet del Departamento para apoyo a profesores y alumnos.</p> <p>Establecimiento de colaboración entre la FM-UNAM y los Servicios de Salud Pública de la Secretaría de Salud del Gobierno del DF, el Instituto de Geriátrica, El IMSS, la Academia</p>

	<p>Nacional de Medicina. Fortalecimiento del “Programa de Género y Salud”</p> <p>Inicio del “Programa de prevención e investigación en tabaquismo”</p>
<ul style="list-style-type: none"> • Desarrollar proyectos que involucren a los estudiantes de pre y posgrado, mediante actividades de investigación, docencia, difusión y servicio. 	<p>Realización y presentación del modelo de atención con respecto a la reciente inundación en el D.F.</p> <p>Coordinación de la <i>Campaña a Favor de la Salud</i> de la Facultad de Medicina con participación del Departamento de Salud Pública, la Coordinación de Servicios a la Comunidad y el Departamento de Fisiología. Participación con el Programa</p> <p>Universitario de Alimentos (PUAL) y el Instituto de Investigaciones en Matemáticas Aplicadas y Sistemas (IIMAS) de la UNAM, para la <i>Campaña de Alimentación y Salud</i> de los universitarios.</p>
<ul style="list-style-type: none"> • Contribuir a la formación de las generaciones de relevo, incorporando a jóvenes con vocación y talento a los proyectos para la enseñanza e investigación, mediante cursos de formación de profesores, y pasantías de servicio social en docencia, difusión e investigación. 	<p>Implementación del Programa de Formación de Profesores con la incorporación de ayudantes de profesor a las tareas docentes.</p> <p>Reestructuración del programa de Servicio Social en Salud Pública con orientación de investigación y servicio, en diferentes escenarios y problemas de salud pública.</p>
<ul style="list-style-type: none"> • Participar en los debates nacionales e internacionales sobre los problemas de salud y las políticas sanitarias, buscando espacios en eventos académicos, publicaciones y medios de comunicación en los que difundamos productos de nuestro trabajo y despluguemos una crítica seria y responsable. 	<p>Reestructuración del Seminario Permanente de Investigación Departamental con diferentes ponentes y temas.</p> <p>Establecimiento de colaboración entre la FM-UNAM y los Servicios de Salud Pública de la Secretaría de Salud del Gobierno del DF para análisis de información sobre la Semana Nacional de Salud para Gente Grande.</p>

	<p>Realización del estudio epidemiológico para identificar el Impacto en la Salud y las Acciones Realizadas por los Servicios Médicos del DF en relación con la inundación ocurrida el 4 de febrero de 2010, en la Delegación Venustiano Carranza. UNAM-SMDF.</p> <p>Participación en el Comité de Seguridad en Salud del Distrito Federal</p> <p>Participación en la comisión permanente de la Academia Nacional de Medicina para el estudio de los Determinantes Sociales de la Salud</p>
--	---

II. COORDINACIÓN DE ENSEÑANZA 2010

Dr. Rafael González Guzmán

1. Alumnos atendidos en las asignaturas obligatorias: 3600

2. Asignaturas impartidas: 5 en 174 grupos de licenciatura.

Asignatura	Coordinador
SPI y Salud Pública y comunidad	Dr. Julián Alcalá Ramírez.
SPII	Dra. Guadalupe Soto Estrada.
SPIII	Dra. Victoria Ferrer A – Ma. Eugenia Jiménez C
SPIV	Dra. Ma. Del Pilar Paz R. Dr. Armando González Bedoy

3. Grupos atendidos:

Salud Pública I

Se concluyó el ciclo escolar 2009-2010 con un total de 1186 alumnos en 38 grupos académicos, se elaboraron tres cuadernos de trabajo impresos, en CD y en la página web, que incluyen textos de apoyo, ejercicios y casos de aprendizaje basado en problemas. Se inició el ciclo escolar 2010-2011 con un solo grupo con 25 estudiantes recursadores de la asignatura.

Salud Pública II

Se concluyó el ciclo escolar 2009-2010 con un total de 1006 alumnos y se inició el ciclo escolar 2010-2011 con 992 alumnos en 32 grupos, se elaboraron tres antologías con textos de apoyo y ejercicios correspondientes a cada una de las unidades temáticas, disponibles también en CD y en la página web del DSP.

Salud Pública III

Se concluyó el ciclo escolar 2009-2010, se atendieron un total de 36 grupos en distintas sedes hospitalarias, con 802 alumnos. Se elaboraron dos antologías con textos de apoyo en impreso y en la web del DSP en la que adicionalmente se elaboró una guía de estudios y ejercicios.

Salud Pública IV

Se concluyó el ciclo escolar 2009-2010, se atendieron un total de 36 grupos en distintas sedes hospitalarias con 805 alumnos. Se elaboraron dos antologías con textos de apoyo en impreso y en la web del DSP. Se realizó una presentación sobre salud y ambiente misma que se realizó escalonadamente a 7 grupos diariamente.

Salud Pública y Comunidad

Se inició esta nueva asignatura del Plan 2010 con 1206 alumnos distribuidos en 32 grupos. Se elaboró y publicó un libro "**La Salud Pública y el Trabajo en Comunidad**" texto básico de la misma. Actualmente se está trabajando en la fase de trabajo de campo en unidades del primer nivel de atención.

4. Exámenes.

Se elaboraron los siguientes exámenes departamentales.

Asignatura	Parcial 1	Parcial 2	Parcial 3	Ord 1	Ord 2	Extraord
Salud Pública I	X	X	X	X	X	X
Salud Pública II	X	X	X	X	X	X
Salud Pública III	X	X		X	X	X
Salud Pública IV	X	X		X	X	X
Salud Pública y Comunidad:	X					

5. Cursos en los que participó directamente la Coordinación.

- Junto con la Coordinación de Desarrollo Profesional se impartió el curso para profesores para la asignatura de Salud Pública y Comunidad, en el que se actualizó a los profesores y se elaboraron materiales y guías didácticas que están siendo usadas en esta asignatura. Se elaboraron los materiales básicos del curso.
- Se apoyó al Curso para Ayudantes de Profesor, así como al Curso para Instructores del Departamento de Salud Pública.

6. Diseño curricular.

- Se desarrollaron y actualizaron los contenidos temáticos de la asignatura **Salud Pública y Comunidad** a fin de elaborar un programa que incluyera los aspectos didácticos.
- Se actualizó el programa académico de la **Asignatura Promoción de la Salud en el Ciclo de Vida**.

7. Libro “Promoción de la Salud en el Ciclo de Vida”

- Bajo la coordinación de la jefatura del Departamento se formó un Comité que elaboró y emitió la convocatoria y propuesta de capitulado del Libro **“Promoción de la Salud en el Ciclo de Vida”** mismo que será texto base para la asignatura del mismo nombre, que se impartirá en el 2º año del Plan 2010.
- Con la Jefatura del Departamento se estableció la coordinación para la elaboración de capítulos por equipos de trabajo con profesores que respondieron a la convocatoria.
- Se revisaron borradores de los capítulos elaborados y se hicieron recomendaciones y correcciones para integrar la primera versión del libro.

8. Participación en reuniones de la Facultad.

- Se participó en las reuniones de la Coordinación de Ciencias Básicas y la Sria. de Educación Médica.
- Se asistió a las reuniones con los jefes de grupo de los cuatro primeros años de la carrera.
- Se asistió a las reuniones con tutores de tercer y cuarto año a fin de coordinar la impartición de las asignaturas del Departamento con el área clínica.

9. Asignaturas de libre elección

- Se impartieron 4 asignaturas dirigidas a alumnos de 2o año. 2010

Nombre de la asignatura	No. de veces impartidas en el año	Profesor
Salud reproductiva y sexualidad	1	Dra. Laura Avelina Pedrosa Islas
La perspectiva de género en la práctica médica	1	Dra. Luz Ma. Moreno Tetlacuilo
Demografía y salud	2	Dr. Antonio Cruz Bautista
Introducción científica en Medicina	2	Dr. Primo Sandoval Aguilar
Administración de la atención a la salud	2	Dr. Guillermo Fajardo Ortiz

- Se elaboraron 13 programas sobre nuevas asignaturas optativas del Plan de Estudios 2010 de las cuales han sido aprobadas 4; pendientes 4 y 5 rechazadas.

Asignaturas aprobadas	Profesor
Demografía y Salud	Antonio Bautista Cruz
La perspectiva de Género en la práctica médica	Luz María Moreno Tetlacuilo
Salud y Medio ambiente	Ana Rosa Moreno Sánchez
Manejo clínico del paciente fumador	Guadalupe Ponciano R.

10. Programa de tutorías a alumnos de Licenciatura:

Se impartieron tutorías a 120 alumnos (anexo 2)

11. Otras actividades:

Videoteca

- Se actualizó con 5 películas la videoteca para el apoyo didáctico de los profesores de todas las asignaturas de este Departamento.

Página de internet del Departamento y sub página de la Coordinación de Enseñanza.

- Adicional a lo existente, se creó un sitio específico para la asignatura Salud Pública y Comunidad que incluye varios recursos de apoyo para el aprendizaje (guías de preguntas, presentaciones, definición de objetivos)

Elaboración de 60 reactivos para el examen profesional.

III. COORDINACIÓN DE INVESTIGACIÓN Y POSGRADO INFORME DE ACTIVIDADES 2010

Dr. Antonio R. Villa Romero

1. Consolidación y fortalecimiento.

- Coordinación del Seminario Permanente de Investigación Departamental con diferentes ponentes y temas. Se realizaron 34 reuniones del seminario permanente (anexo 3). Lic. Ma. del Carmen Iñarritu
- Coordinación de manera conjunta con la Facultad de Medicina Veterinaria y Zootecnia del ciclo de conferencias: La Medicina Veterinaria en la Salud Pública: Relación entre la Salud Humana y la Salud Animal
- Revisión y actualización de las líneas y proyectos de investigación, así como de sus productos (anexo 4)

2. Proyección y enlace inter e intrainstitucional.

- Participación en la Red Nacional sobre Envejecimiento Humano por iniciativa del Instituto de Geriátrica.
- Establecimiento de colaboración entre la FM-UNAM y los Servicios de Salud Pública de la Secretaría de Salud del Gobierno del DF para análisis de información sobre la Semana Nacional de Salud para Gente Grande.
- Coordinación del estudio epidemiológico para identificar el **Impacto en la Salud y las Acciones Realizadas por los Servicios Médicos del DF** en relación con la inundación ocurrida el 4 de febrero de 2010, en la Delegación Venustiano Carranza. UNAM-SMDF.
- Participación con el Programa Universitario de Alimentos (PUAL) y el Instituto de Investigaciones en Matemáticas Aplicadas y Sistemas (IIMAS) de la UNAM, para la **Campaña de Alimentación y Salud de los universitarios**. Apoyo Mtra. Verónica Cruz Licea.
- Coordinación de la **Campaña a Favor de la Salud** de la Facultad de Medicina con participación del Depto. de Salud Pública, la Coordinación de Servicios a la Comunidad y el Depto. de Fisiología. Apoyo Mtra. Verónica Cruz Licea.
- Participación en reuniones para desarrollar el "**Programa de salud**" con el Museo Universitario de Ciencias "Universum".

3. Participación en reuniones.

- Participación en la Comisión de Investigación de la Facultad de Medicina-UNAM.
- Participación en reuniones de Coordinadores de Investigación de los departamentos de la Facultad de Medicina.
- Participación en la **Comisión de Salud de la Facultad de Medicina-UNAM.**

IV. COORDINACIÓN DE DESARROLLO PROFESIONAL Y COMUNIDAD.

Dr. Juan Manuel Castro Albarrán

1. **Programación final de las prácticas** en centros de salud de la asignatura Salud Pública y Comunidad, para la generación que cursa el nuevo plan de estudios 2010.
- Se realizaron 6 reuniones de seguimiento con directivos de los Servicios de Salud Pública del Gobierno del Distrito Federal para concluir el proceso de planeación de las prácticas de los alumnos en centros de salud durante el segundo semestre del año lectivo.
 - Se realizaron visitas a centros de salud potencialmente colaboradores para verificar características y disposición a colaborar en las prácticas.
 - Se definieron 16 centros de salud colaboradores sede (anexo), para la realización de las prácticas, en función de características de infraestructura, volumen de servicios que otorgan a la población, facilidades para la recepción de alumnos, interés y disposición a colaborar con el proyecto, cercanía relativa a CU (o facilidades de acceso en transporte público), horarios de atención y condiciones de seguridad para el trabajo de los alumnos.
 - Se realizó una selección de responsables por parte de cada uno de los centros de salud, con la función de servir de enlace entre las unidades de salud y el departamento de salud pública, para recibir a los grupos de alumnos, facilitar la comunicación con los distintos servicios, proporcionar información estadística y auxiliar a los grupos en la identificación de las áreas de trabajo comunitarias seleccionadas y los problemas de salud a estudiar. Tales enlaces fueron contratados por la Facultad de Medicina como ayudantes de profesor.
 - Se fijó como semana de inicio formal de las prácticas la comprendida entre el 10 y el 15 de enero de 2011.
 - Se informó a los profesores de la asignatura sobre las características de la práctica, ofreciéndoles a ellos y a sus ayudantes de profesor, cursos de capacitación sobre el contenido y orientación de la práctica comunitaria.
 - Se realizó una reunión de trabajo en la Unidad de Seminarios “Dr. Ignacio Chávez” con todos los profesores y ayudantes de la asignatura para presentar los materiales guía para la práctica de campo, así como para establecer un consenso final sobre los tiempos para la realización de las actividades y los productos a obtener.
 - Se elaboraron diversos materiales para apoyar la práctica de campo (manuales, guías, mapas, folletos informativos, presentaciones, instrumentos para cartografía y diario de campo)

- Todos los materiales para apoyar la práctica de campo fueron colocados para consulta en la página de Internet del departamento de salud pública para su consulta abierta.
- Se realizó una reunión de trabajo con los enlaces de los centros de salud colaboradores y directivos de los servicios de salud para la coordinación final del arranque de las prácticas.
- Se realizó el informe de actividades del proyecto PAPIME PE208210, se obtuvo su aprobación para continuidad en un segundo período (dedicado a la evaluación de la primera práctica general y el desarrollo de la planeación de la práctica de segundo año –promoción de la salud en el ciclo de vida-).
- Análisis de la prueba piloto de la práctica de campo:
 - a. Estudio ecológico de micro-regionalización de riesgos y daños a la salud en dos áreas geo-estadísticas básicas (AGEB) de la zona de influencia de los Centros de Salud “Dr. Manuel Escontría” y “Dr. Guillermo Román y Carrillo”.
 - b. Estudio transversal de identificación de riesgos familiares para la salud en el Centro de Salud “Santa Catarina Yecahuizotla”.
 - c. Exploración del nivel de satisfacción de usuarios de los servicios de salud en el Centro de Salud “Dr. Rafael Carrillo”.
 - d. Exploración de la exclusión social en salud en pobladores del área de influencia del Centro de Salud “Chinampac de Juárez”.
- 2. **Planeación de las practicas** en IMF del IMSS para alumnos de 2º año de la asignatura “Promoción de la Salud en el Ciclo de Vida”
 - Presentación del Programa Prevenimos por los responsables de su operación
 - Reunión de trabajo inicial para identificar escenarios de trabajo.

3. Educación Continua

Cursos impartidos (anexo 4)

Dependencia de registro	Número
DGAPA	5
Cursos: Secretaría de Educación Médica Continua	2
Diplomados: Secretaría de Educación Médica Continua	1
Departamento de Salud Pública	3
Total	11

- a. Elaboración del programa de capacitación para profesores que impartirán la asignatura Promoción de la Salud en el Ciclo de Vida
- b. Registro de 3 cursos en DGAPA y se está trabajando en el diseño de cursos con contenidos en línea.

V. EVALUACIÓN DEL PROCESO ENSEÑANZA-APRENDIZAJE DEL NUEVO PLAN DE ESTUDIOS.

Dra. Ma. Teresa Cortés Gutierrez

Con el propósito de consolidar una **línea de investigación educativa** que permita dar seguimiento al proceso enseñanza-aprendizaje, que incluya la evaluación continua tanto de los alumnos, como de los profesores y de los programas, se llevaron a cabo las siguientes actividades:

- Se diseñó el **Programa de Evaluación Integral** del proceso enseñanza-aprendizaje del nuevo plan.
- Se conformó el equipo de trabajo, integrado por: Dr. Primo Sandoval A., Lic. Clara Urbina C., Lic. Guadalupe Sánchez, Lic. Esperanza Nápoles y Dr. Aurora Farfán.
- Se diseñó el modelo de Evaluación de la Asignatura de Salud Pública y Comunidad.
- Se diseñó el Portafolios docente de Salud Pública.
- Se diseñó el Portafolios virtual de Salud Pública y Comunidad.
- Se llevó a cabo el Curso-Taller de Evaluación de Competencias para el logro de Perfiles del Plan de Estudios 2010, con la participación del Dr. Adrián A. Martínez G.

Duración: 20 horas.

Lugar: Unidad de Seminarios "Dr. Ignacio Chávez"

Fecha: Agosto 2010

Participantes: 44

- Se coordinaron seis grupos de trabajo integrados por profesores del Departamento para la revisión del programa académico de la asignatura de Salud Pública y Comunidad, para realizar la alineación entre objetivos, competencias, indicadores de desempeño, estrategias de enseñanza, material de apoyo e los instrumentos de evaluación.
- Se integraron las carpetas de los 14 temas de la asignatura de Salud Pública y Comunidad, con el siguiente contenido:

Objetivos

Competencias

Estrategias de enseñanza

Material audiovisual de apoyo

Evaluación de competencias

- Se diseñó y validó un instrumento con 53 reactivos para evaluar la Asignatura de Salud Pública y Comunidad en cuanto a:

Competencias logradas
Estrategias de enseñanza utilizadas
Material de Apoyo
Profesor

- Se diseñó el Modelo de Evaluación para la práctica Comunitaria.
- Se aplicaron 1100 encuestas a alumnos de primer año.
13 a 17 de Diciembre 2010.
- Se diseñó encuesta de opinión de alumnos para conocer las actividades realizadas en la primera y segunda etapa del trabajo comunitario.
- Se aplicaron 1100 encuestas a alumnos de primer año acerca del trabajo comunitario. Feb. 18 2010.
- Se elaboraron Listas de Cotejo y Rúbricas para evaluar el trabajo comunitario

VI. SERVICIO SOCIAL

Dra. Ma. del Pilar Paz Román

- Se dio información acerca del Programa de Servicio Social en la Industria en la Modalidad de Vinculación y del Programa de la Coordinación de Enseñanza en la Modalidad de Institución de Origen a 82 alumnos que estaban realizando su internado de pregrado.
- Se realizaron 43 entrevistas a candidatos al programa de Servicio Social en la Industria.
- Se entregó información para renovación de programas para servicio social de otras carreras de 5 proyectos del Departamento.
- Realizaron su servicio social en la Modalidad de Vinculación, 13 médicos pasantes, 9 mujeres y 3 hombres, distribuidos en 11 empresas en el Programa de Servicio Social en la Industria.

Durante 2010-2011 colaboraron:

- Dos pasantes de la Lic. De Nutrición de la Universidad Autónoma de Chihuahua y una médica pasante de nuestra Facultad. Dr. Antonio Villa.
- Tres pasantes de la Facultad de Química con el Dr. Carlos Eslava.
- Dos pasantes de la Facultad de Química con el Dr. Luis Manuel Perea Mejía.

A partir del 2011 se incorporaron:

- Dos médicos pasantes uno con el Dr. Julián Alcalá y otro con el Dr. Antonio Villa.
- Un pasante de Trabajo Social con la Dra. Laura Moreno A.

Programa Estudios de Género y Salud

Dra. Luz María Moreno Tetlacuilo

DOCENCIA

Licenciatura

- Se Diseñó una asignatura optativa para el Plan de Estudios 2010.
“La perspectiva de género en la práctica médica”. Aprobada por el Consejo Técnico de la Facultad de Medicina.
- Se impartió una sesión del curso propedéutico para médicos pasantes del Programa de Servicio Social en la Industria con el tema *“La importancia de la perspectiva de género en la Salud en el Trabajo”*

Educación Continua

- Se impartió el *“Curso de formación docente y de recursos humanos en la perspectiva de género aplicada en el área de salud pública”*.
- Se impartió el Seminario permanente de “Género y Salud” (2 horas por sesión) con carácter mensual. De febrero a diciembre de 2010, se efectuaron 10 sesiones. 20hs. de duración (se anexa programa)

INVESTIGACIÓN

Proyecto

- *“Violencia de género en estudiantes de medicina”*. Proyecto en concurso para donativo. **Aprobó evaluación de pertinencia**. Se envió propuesta *in extenso*. Se esperan resultados definitivos del CONACYT

Publicaciones: 2 capítulos de libro y 2 artículos

DIFUSIÓN

Se organizó y celebró la “Primera Feria de Género y Salud”. Incluyó dos fases:

Primera Fase: Se efectuó del 8-10 de septiembre, se realizaron las siguientes actividades:

Exposición de stands: Participaron 18 instituciones distribuidas como sigue:

- 5 dependencias de la UNAM;
- 9 dependencias del gobierno federal y del DF; y
- 9 ONGs.

Exposición de carteles alusivos a temas relacionados con género y salud. Participaron Dirección General de Atención a la Comunidad Universitaria, UNAM; CAVIS, SSa, SSDF y Dpto. de Salud Pública, Fac. Med. UNAM.

Feria del libro. Participaron OPS, COLMEX, CRIM, UNAM; PUEG, UNAM; ENTS, UNAM; FES Iztacala, UNAM; PALTEX; SIGLO XXI.

Talleres: Se realizaron cinco

Ciclo de cine debate: Se exhibieron y debatieron cinco películas

Periódico mural elaborado uno

Obra de teatro: El grupo de teatro de la Facultad de Medicina, UNAM presentó diferentes sketches relacionados con el tema de género y salud.

Segunda fase Primera Feria de Género y Salud: Tuvo lugar el 14 y 15 de octubre. Las actividades realizadas fueron:

Ciclo de mesas redondas y conferencias con el tema de Género y Salud, se presentaron:

- **6 mesas redondas**
- **8 conferencias magistrales.**
- Participaron 26 conferencistas de reconocido prestigio.
- 112 Asistentes (64 alumnos/as de la Facultad de Medicina, UNAM).

Concurso de carteles con el tema género y salud dirigido al estudiantado de la UNAM:

Logística de la Feria. Participaron

- Grupo de docentes del Departamento de Salud Pública que constituyen el “Programa de Estudios de Género y Salud” del Dpto. de Salud Pública, coordinados por la Dra. Luz María Moreno Tetlacuilo, L.T.S. María Oralia Acuña Dávila; Dra. Nora Ibarra Araujo
- Coordinación de Servicios a la Comunidad a través del Dr. Arturo Ruiz Ruisánchez.
- Alumnas de Prácticas de Especialidad de la Escuela Nacional de Trabajo Social, UNAM.

Vinculación Institucional. Se estableció con las siguientes instituciones y dependencias de la UNAM.

- Organización Panamericana de la Salud:
- Dirección General de Atención a la Comunidad Universitaria (DGACU)
- Escuela Nacional de Trabajo Social:
- Todas las Dependencias de la UNAM, Instituciones del Gobierno Federal y del D.F., ONGs que participaron en la primera etapa de la Primera Feria de Género y Salud.

Seminario Permanente de estudios de Género (anexo X)

Programa de Prevención e Investigación en Tabaquismo.

Dra. Guadalupe Ponciano

Docencia

Posgrado

“Curso Especializado en el Tratamiento del Tabaquismo”

Aprobación de la Asignatura Optativa:

“Manejo Clínico del Paciente Fumador”

Se impartirá en el ciclo escolar 2011-2.

Diseño y realización de los cursos de pregrado (30 Horas):

“Actualización en Tabaquismo para Estudiantes de Medicina I y II”

Se impartirán como cursos en línea en el ciclo escolar 2011-2..

Se continuará con el Programa de Servicio Social:

“Programa Multidisciplinario en Tabaquismo”

Realizaron Servicio Social dos alumnos de Psicología y uno de QFB :

Investigación

Proyecto

“Concentraciones séricas de leptina y ghrelina y su asociación con cambios en el peso corporal y la recaída en una cohorte de exfumadores”.

Participación en la **“Campaña Contra el Sedentarismo”** y en la **“Campaña de Estilos de Vida Saludables”**, la primera de la Facultad de Medicina y la segunda en colaboración con el Programa Universitario de Alimentos (PUAL), se participará en las siguientes actividades:

Producto de la investigación

Dos artículos en revistas indizadas

Dos Libros:

- Coalición Latinoamericana de profesionales de la salud para el tratamiento de la dependencia al Tabaco. **Recomendaciones Latinoamericanas sobre prevención y tratamiento del tabaquismo.** México, 2010.
Publicado por el Instituto Científico Pfizer.
- **“La última bocanada: Secretos de Fumadoras”**, que ha sido aprobado por el Consejo Editorial de Editorial Médica Panamericana.

Presentaciones en congresos: cuatro carteles y un libro.

VII. DIFUSIÓN.

1. Se actualizó la Página del Departamento de Salud Pública, actualmente cuenta con más de 20 secciones, a un ritmo de dos actualizaciones semanalmente. Se tuvieron aproximadamente 30,200 visitas de marzo 2010 a la fecha; se realizan mensualmente alrededor de 3,300 visitas (no tenemos contador por sección). Principalmente la visitan alumnos y profesores de la Facultad y del interior de la República, pero también de Estados Unidos y de otros países de Latinoamérica.
 - Se creó el sitio de Género y Salud.
 - Se subieron las conferencias presentadas durante el Ciclo de Conferencias de Género y Salud.
2. Se llevó a cabo el tercer “Concurso de Fotografía sobre Tabaquismo”, con el tema “**Mujeres y tabaco**”, en colaboración con la Dirección General de Atención a la Comunidad Universitaria. La premiación se realizó en noviembre del 2010.
3. **Programas de radio.** Dos programa de radio en “Las Voces de la Salud”, Radio UNAM y Facultad de Medicina, UNAM.

27 de mayo de 2010 con el tema *“Día internacional por la acción de la salud de las mujeres”*.

21 de octubre de 2010 con el tema: *“Cáncer de mama”*.
4. **Entrevistas TV UNAM.** Cuatro entrevistas
5. **Periódico mural.**

En dos presentaciones: en impreso y en Internet.

VIII. UNIDAD ADMINISTRATIVA

Lic. Laura V. Orozco

Personal Académico por Categoría

Categoría	Número	%
Profesores de Carrera	33	16%
Técnicos Académicos	24	12%
Profesores de Asignatura	133	65%
Ayudantes de Profesor	15	7%
Total	206	100%

1. Gestión académica

- Se continuaron los trabajos para regularizar la situación estatutaria del personal académico.
- Se efectuaron las gestiones pertinentes para la creación y modificación de plazas académicas y del banco de horas con que cuenta el Departamento.
- Se realizaron los siguientes trámites académico-administrativos: Los trámites de contratación incluyen nuevos ingresos y prorrogas.

Trámites de contratación 2010

Ayudante de Profesor	15
Profesor de Asignatura	133
Profesor Titular	2
Profesor Asociado	8
Técnico Académico Titular	3
Técnico Académico Asociado	13
TOTAL	174

Tipo de movimiento	Número	Horas
Cambios de adscripción	3	120
Bajas o renunciaciones	7	26
Jubilaciones	2	8
Defunciones	2	12
Total	14	166

Cabe hacer mención que las horas vacantes por baja o renuncia, han sido cubiertas en su oportunidad, así como una plaza vacante por defunción.

2. Ayudantes de profesor

Se tienen contratados a 15 Ayudantes de Profesor, distribuidos de la siguiente forma:

Ayudantes de Profesor por asignatura

Asignatura	2009
Salud Pública y Comunidad	11
Salud Pública II	2
Salud Pública III	1
Salud Pública IV	3
Total	17

Dos ayudantes están asignados a dos grupos

3. PRIDE

En el Programa de Primas al Desempeño del Personal Académico de tiempo Completo (PRIDE) participan un total de 47 académicos de este departamento distribuidos de la siguiente forma:

Estímulos Académicos

PRIDE	2010
A	4
B	10
C	32
D	1
Total	47

Se cuenta con el apoyo del siguiente personal administrativo, sin embargo se encuentran plazas por cubrir en lo referente a intendencia.

4. Personal Administrativo

Personal Administrativo

Categoría	Número
Funcionarios	5
Confianza	5
Base	22
Honorarios	1
Total	33

5. **Equipo de cómputo.** Se realizaron 24 movimientos: se adquirieron 2 nuevos equipos y se amplió la memoria de 14 de ellos.

6. **Telefonía.** Se incrementaron 28 líneas, con lo cual se instaló un teléfono en cada cubículo y se optimizaron los equipos de las Coordinaciones.

Ejercicio Presupuestal 2010

Partida		Departamento	Académicos	Total	Departamento	Académicos
211	Viáticos para el personal	\$ -	\$ 83,060.14	\$ 83,060.14	0%	16%
212	Pasajes aéreos	\$ 15,542.16	\$ 126,916.52	\$ 142,458.68	6%	24%
213	Trabajo de campo		\$ 10,200.00	\$ 10,200.00	0%	2%
215	Gastos de trabajo de campo			\$ -	0%	0%
216	Gastos para reuniones de trabajo	\$ 2,758.80		\$ 2,758.80	1%	0%
218	Otros pasajes	\$ 3,300.00	\$ 2,230.00	\$ 5,530.00	1%	0%
223	Encuadernaciones	\$ 6,628.40	\$ 2,417.90	\$ 9,046.30	2%	0%
231	Servicios de mantenimiento de equipo de laboratorio y diversos	\$ 3,336.80	\$ 14,941.80	\$ 18,278.60	1%	3%
235	Servicio de talleres externos para eq. De transporte	\$ 9,918.00		\$ 9,918.00	4%	0%
243	Otros servicios comerciales	\$ 7,019.80	\$ 33,521.22	\$ 40,541.02	3%	6%
244	Comisiones bancarias y financieros	\$ 170.52		\$ 170.52	0%	0%
248	Cuotas de afiliación e inscripción		\$ 36,458.78	\$ 36,458.78	0%	7%
253	Telégrafos y correos		\$ 1,640.00	\$ 1,640.00	0%	0%
255	Primas de seguro y fianzas	\$ 4,339.60		\$ 4,339.60	2%	0%
257	Primas de seguros y fianzas	\$ 3,486.30		\$ 3,486.30	1%	0%
411	Artículos, materiales y útiles diversos	\$ 201,429.15	\$ 190,081.95	\$ 391,511.10	73%	36%
413	Combustibles y lubricantes	\$ 7,508.27		\$ 7,508.27	3%	0%
414	Materiales de mantenimiento para edificios e instalaciones	\$ 3,048.82		\$ 3,048.82	1%	0%
431	Mobiliario, equipo e instrumental	\$ 7,933.30	\$ 3,559.20	\$ 11,492.50	3%	1%
512	Equipo e instrumental			\$ -	0%	0%
514	Equipo de cómputo		\$ 14,056.65	\$ 14,056.65	0%	3%
531	Animales para Rancho, Granja y Bioterio		\$ 2,700.00	\$ 2,700.00	0%	1%
Total		\$ 276,419.92	\$ 521,784.16	\$ 798,204.08	100%	100%

Departamento de Salud Pública Organigrama y Grupo de Trabajo

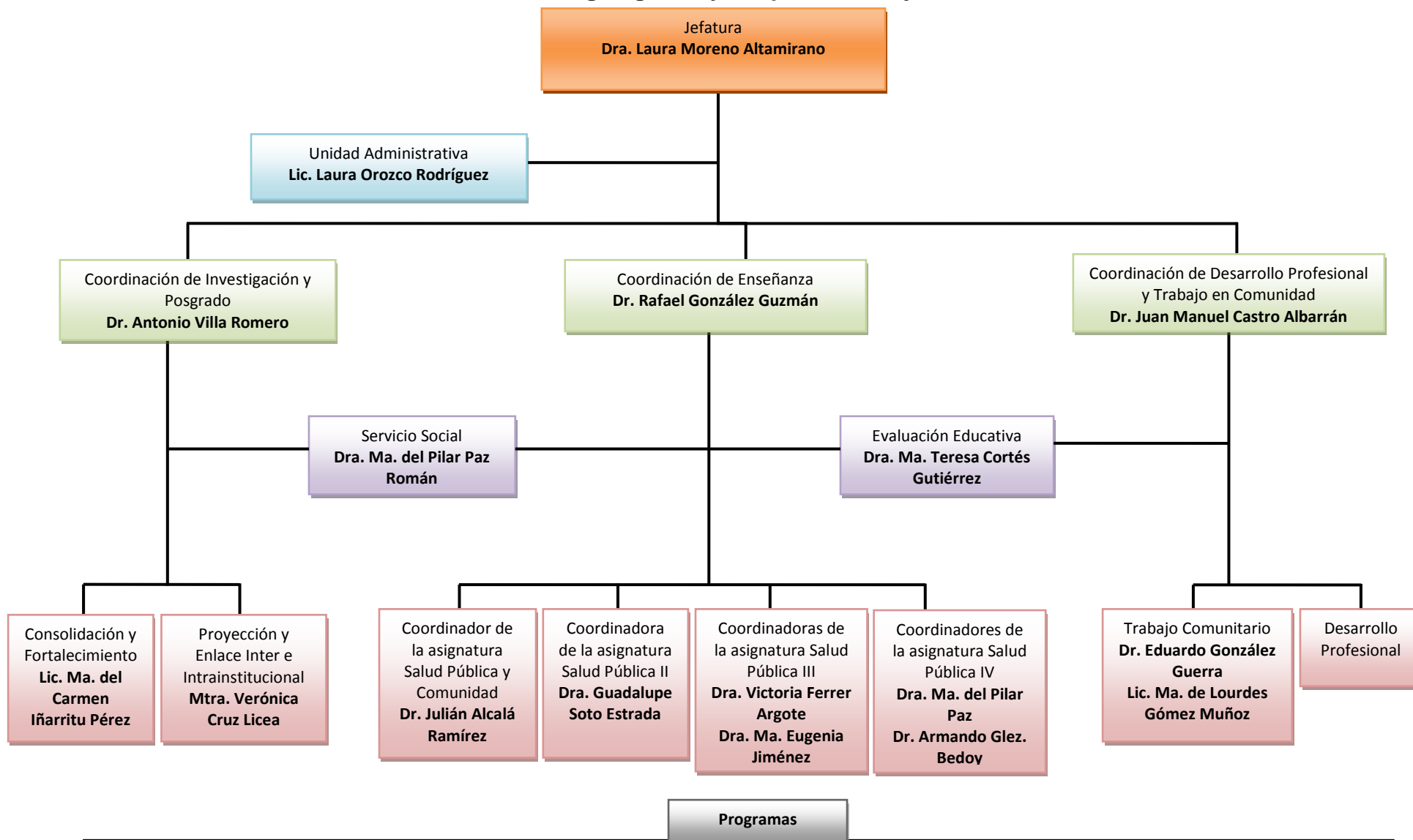

- Estudios de Género y Salud
- Prevención e Investigación en Tabaquismo

Programa de tutorías a alumnos de Licenciatura

PROFESOR TUTOR	ALUMNOS	Grupo
Dra. Joyce Ojeda Méndez	Bruno López Cruz	1117
	Humberto Olmedo Pérez	1117
	Claudia Rodríguez Salinas	1117
	Wendy Pardo Ramírez	1103
	Karla Camacho Juárez	1103
	Carolina Rodríguez Bautista	1103
	Iván Arvizu Chávez	
	Alan Espinoza García	
	Luis Reynoso Valverde	
Dr. Vicente Zapata Jiménez	Rocío Castro Tapia	1113
	Alma Chávez Zea	1113
	Juan Carlos Jarillo Cortes	1113
Dr. Jesús S. Reza Casahonda	Viridiana Aurelio Navarro	1124
	Rocío Colin Maza	1124
	Abigail Álvarez Meneses	1124
	Lidia Delgado Acosta	1124
Dra. Magali Leñero Jiménez	Vianel Sofía Albañil Romero	1115
	Alma Albino Castañeda	1115
	Mariana Alvarado Sánchez	1115
Dr. Primo Sandoval Aguilar	Alberto Peña Ramírez	1123
	Ma. Fernanda Ramírez Romo	1123
	Miriam Ramírez Cruz	1123
	Elianeth Rodríguez García	1123
Dr. Gustavo Rodríguez S.	Mariana Gudiño González	1112
	Jorge Jiménez González	1112
	Diana Manzo Hernández	1112
Dra. Reyna Moreno Ruiz	Diana Jiménez Castañeda	1102
Dr. Javier Valdez Hernández	Itzel Chiney Salinas	1112
	Julio Fabre Villalobos	1112
	Sandra García Sánchez	1112
Dr. Manuel Millán H.	Anayeli Rivera Roldan	1119
	Alan Vázquez Gómez	1119
	Cynthia Lozano Gutiérrez	
Dra. Karina Curioga Rey	Karen Miranda Hurtado	1118
	Gabriela Mancilla Hernández	1118
	Pamela Márquez Espinoza	1118
	Christian Mejía Valadez	1118
Dr. Juan Maldonado C.	Nathalie Santiago Serrano	1110
	Luis Torres Torres	1110
	Shirley Solís Pevia	1110
Dra. Áurea Delgado	Gabriela Rueda de la Cruz	1111
Dra. Nashielly Cortés Hernández	Guadalupe Flores Rosas	1122
	Andrea García Monroy	1122
Luz Ma. Moreno Tetlacuilo	Isabel Arvizu Hernández	1104

	Zuriel Álvarez Soria	1104
Dra. Gabriela de la Guardia	Miriam Cervantes Hernández	1104
	Rosa Isela Ruiz Navarrete	2206
Dr. Jesús Reynaga Obregón	Olga Espinosa Ramírez	1121
	Neidy Jaimes Cardoso	2220
	Kennia Marin López	2220
	Diana Martínez Calixto	2220
	Lesly Ortiz Conde	2220
Dr. Julián Alcalá Ramírez	Claudia Hernández Cortes	1122
	Erica Santiago Pérez	1122
Dr. Eleuterio González C.	Mariana Martínez Avilés	1112
	Mariela Martínez Baldomero	1112
	Miguel Ángel Medina Cruz	1112
Dr. Epifanio Saavedra Flores	Diana Aguilar Rodríguez	1118
	José Alva García	1118
	Iris Barajas Servín	1118
	Karina García Jiménez	1118
Dr. Fernando López Cruz	Grecia Abad Ávila	1107
	Karen Bautista Ortiz	1107
Dra. Gabriela Uribe Jaimes	Diego López Salinas	1103
	Sandra Pacheco Ruiz	1103
	Jorge Bolaños Martínez	1103
Dra. Ana Rosa Moreno S.	Lizbeth Ramírez Cruz	1121
	Yenny Velazquez Roldán	1121
	Rocío Vázquez Ciliano	1121
Lic. Oralia Acuña Dávila	Ma. De los Ángeles Chávez C.	1109
	Claudia Cruz González	1109
	Diana García Baizabal	1109
	Pedro Figueroa Hernández	1109
	Mauricio Martínez Jurado	1116
	Dan Kevin Martínez Tiempo	1116
Dra. Eva Cariño Preciado	Rogelio Miguel Tapia	1106
	Karen Juárez Soria	1106
	Montserrat Mendoza Gutiérrez	1106
	Karina Partida Herrera	1106
	Carmen Rayón Velazquez	1106
	Lizbeth Ríos Briones	1106
	Ramón Rodríguez Ortiz	1106
	Lizeth Sánchez García	1106
Dr. Antonio Bautista Cruz	Andrea Areola Perete	1125
	Iván Arvizu Chávez	1125
	Alan Espinoza García	1125
	José A. López Torres	1125
	Luis A. Reynoso Valverde	1125
Dr. Alfredo Arcadio López	Hermila Baranda Vargas	1123
	Eduardo Aldape Ávila	1113
	Jessica Andoney Mayen	1113
	Tania Aquino García	1113
Dra. Patrocinia Correón M.	Merit Aguilar Márquez	1109
	Brenda Arias Félix	1109
	Estefania Arias Cortes	1109

Dra. Enriqueta Toussaint L.	Nelly Cabrera Martínez	1121
	Víctor M. Acosta Galeana	1121
	Yazmín B. Alarcón Flores	1121
Dra. Ma. de Lourdes Gómez	Lariza Garay Solís	1124
	Ma. Cristina Cruz Vázquez	1124
	Cristina Cruz Nicolás	1124
	Dulce I. Lucero Luna	1124
Dr. Luis Manuel Perea Mejía	Karla N. Romero Martínez	1109
	Cesar E. Rosas López	1109
	Ariel Ramírez Nava	2217
Dr. José Molina López	Elvira Bautista Suárez	2220
	Luis A. Becerra Ruiz	2220
	Blanca N. Esquivel Esquivel	2220
	Angélica Y. Gómez Arauz	2220
Dra. Norma E. Galdamez R.	Vianey Cruz Reyes	1124
	Rosalía Posadas Moreno	1124
	Ma. Victoria Prado Acosta	1124
	Jesús Morales Hernández	1124
Dr. Mario A. Borja Martínez	Angélica Castillo Martínez	1126
	Jessica Adaya Mendoza	1126
	Raquel Aldaco Montalvo	1126
	Ana Karen Chamorro Ramírez	1126
Dr. Gustavo Solís Coiffer	Rafael Crespo Blancas	1107
	Guadalupe Nolasco Joaquín	1107
Dr. Eduardo Acosta Arreguín	Carlos Sánchez Mojica	1105

Seminarios Académicos del Departamento de Salud Pública. 2010

JUEVES DE FEBRERO DE 2010

Feb.-4	Julio Granados (invitado Dr. Villa)	Inmunogenética del amor
Feb.-11	Eloisa Colín Ramírez (invitado Dr. Villa)	Influencia de un programa de intervención para reducción de factores de riesgo de obesidad en escolares
Feb.-18	Ana María Carrillo	Historia de la Salud Pública en México

JUEVES DE MARZO DE 2010

Mar.-4	Ma. Angeles Villanueva (invit.Dr. Villa)	INSP: Programa de educación para la salud en pacientes con diabetes.
Mar.-11	Rafael González Guzmán	Tabaquismo
Mar.-18	Profesores de Salud Pública	Encuesta de prevalencia de daños a la salud en la Col. El Arenal
Mar.-25	Guadalupe Ponciano	Tabaquismo

Abril de 2010

DÍA	PONENTE	TIPO SESIÓN	TEMA
Abr.-8	Primo Sandoval	Sesión académica	Estilos de aprendizaje en la enseñanza de la Salud Pública
Abr.-15	Acuña Oralía	Sesión bibliográfica	El método de análisis estructural de contenido
Abr.-22	González Guzmán Rafael	Sesión académica	Derecho a la salud y justicia
Abr.-29	Robert Mayr (Invitado Dra. Ivonne Rojas)	Invitados especiales	Innovaciones tecnológicas en salud "escalas globales"

Mayo de 2010

May.-6	Mariana Martina y Susana Bruno	Sesión investigación	Invitadas Dr. Navarro. "Estudio del sist. Reparación de mutaciones en E. coli y Pseudomonas aeruginosa de diferentes fuentes". Y "Vigilancia epidemiológica de las diarreas producidas por E.coli mediante el uso de antisuero tipificadores en los Lab.Provinciales de Argentina."
May.-20	Alvear Guadalupe	Investigación	Patrones de conducta alimentaria y de AF en niños de una primaria, y sus características somatométricas

Junio de 2010

Jun.-3	Urbina Clara	Sesión investigación	Conocimientos y opiniones acerca de infecciones transmisión sexual en estudiantes de bachillerato
Jun.-10	Carrillo Ana María	Investigación histórica	La campaña del mal del pinto en México

Jun.-17	Castro Ana María	Investigación	Identif.de serotipos y genes de virulencia de E.coli en lechones lactados con la madre y con sustituto de leche materna.
Jun.-24	Collado Rolando	Investigación	Satisfacción en el desempeño de roles sociales

Julio de 2010

Jul.-1	Gómez Yolanda	Sesión académica	La promoción y el derecho a la salud
Jul.-29	Cortés Ma. Teresa	Investigación	Evaluación de programas por competencias

Agosto de 2010

Ago.-5	Cruz Verónica	Investigación	Historia de un proyecto de investigación
Ago.-12	Vela Quico Alejandro (invitado Dr. Collado)	Invitados especiales	La Medicina Tradicional Surandina
Ago.-19	Payán Sergio	Invitados especiales	Remoción de contaminantes por medio de materia orgánica de agua para consumo humano
Ago.-26	González Guerra Eduardo	Investigación	Calidad y cantidad de sueño en estudiantes de 1° y 2° año de la Fac Medicina de la UNAM

Septiembre de 2010

Sep.-2	Sandoval Elvira (alumna Gpe.G.de la Torre)	Investigación	Fact. relacionados con la falta de control metabólico en el paciente con DM-2
Sep.-9	Elisa Gayol (invitada:Dr. Antonio Villa)	Investigación	Prevalencia de lesiones musculoesqueléticas en odontólogos
Sep.-23	Silberman Martín (Prof. de Argentina)	Sesión académica	Salud Pública con orientación en Sistemas Municipales de Salud
Sep.-30	Bellamy Ortiz Clara (alumna Alejandra Moreno)	Invitados especiales	Calidad de vida relacionada con la salud oral en pacientes rehabilitados con prótesis móviles.

Octubre de 2010

Oct.-7	Limón Cruz David	Investigación	Implementación de una asignatura en un campus virtual.
Oct.-14	Semana de Género y Salud		Semana de Género y Salud
Oct.-21	García Juan José		Recordando al Dr. Bernardo Jasso
Oct.-28	Corey Germán (Prof. Universidad de Chile)	Invitados especiales	La formación de recursos humanos en salud ambiental.

Noviembre de 2010

Nov.-4	Villaseca Jorge Mateo	Investigación	Inmunodetección de las PR autotransportadoras PIC y PET de <i>E. Coli</i> .
--------	------------------------------	---------------	---

Nov.-11	Aroch Arturo	Investigación	Plataforma para visualizar los Sistemas de Salud: caso Guatemala y caso México
Nov.-18	Moreno Altamirano Laura	Investigación	Los determinantes sociales de la salud y Desnutrición, obesidad y alimentación
Nov.-25	Bustos Olga (invitada x: Luz Ma. Moreno)	Sesión académica	Lenguaje sexista en las instituciones, ¿cómo erradicarlo?

Diciembre de 2010

Dic.-2	Navarro Armando	Investigación	Inmunógeno protector desarrollado a partir de epítomos del lipopolisacárido compartido por diferentes enterobacterias.
Dic.-9	Palacios Martha	Investigación	Condiciones de trabajo y burn-out en personal de salud de un hospital de la Ciudad de México.

Enero de 2011

Ene.-6	Profesores de Salud Pública	Discusión	Discusión grupal sobre los seminarios de investigación
Ene.-13	Simposium		Los retos de la salud en México
Ene.-20	Simposium		Los retos de la salud en México
Ene.-27	Profesores de Salud Pública	Discusión	Discusión grupal sobre los seminarios de investigación

LAS SESIONES ACADÉMICAS SE REALIZARÁN LOS LUNES

Febrero de 2011

Feb.-14	Antonio Villa	Sesión académica	La "Campaña contra el Sedentarismo" de la Facultad de Medicina
Feb.-21	Rafael González Guzmán	Sesión académica	Nueve puntos para una reflexión educativa
Feb.-28	Juan Manuel Castro	Sesión académica	La Estrategia PREVENIMSS

Productos de la Investigación informados por los académicos	
ARTÍCULOS CIENTÍFICOS:	
Publicados:	68
Enviados:	6
CAPÍTULOS DE LIBRO:	
Nacionales:	60
Internacionales:	2
PRESENTACIONES EN CONGRESOS:	
Nacionales:	148
Internacionales:	39
VÍNCULOS CON INSTITUCIONES:	
Nacionales:	26
Internacionales:	7
CONVENIOS DE COLABORACIÓN:	
Nacionales:	5
Internacionales:	3
TRANSFERENCIA DE TECNOLOGÍA:	
Internacional:	1
ELABORACIÓN DE MATERIAL DIDÁCTICO:	
Original:	68
Adaptación:	44
ACTIVIDADES DE DIVULGACIÓN CIENTÍFICA:	
Entrevistas, programas de radio, TV, notas periodísticas:	68
PREMIOS Y DISTINCIONES:	
Nacionales:	21
Internacionales:	8
TUTORÍAS:	
Tutorías otorgadas a nivel licenciatura, especialidad, maestría o doctorado:	19
DIRECCIÓN DE TESIS:	
En proceso:	67
Terminadas:	46
ALUMNOS GRADUADOS:	
A nivel licenciatura, especialidad, maestría o doctorado:	63
GRADOS OBTENIDOS POR ACADÉMICOS:	
Maestría:	1
Doctorado:	1

Relación de proyectos financiados 2010

#	PAPIIT	PROYECTO	OBJETIVOS
1	Dr. Roberto Cabrera Contreras	IN-201009	Tipificación molecular de las cepas de <i>Staphylococci</i> (<i>s. Aureus</i> resistentes a Metilina "SARM" y <i>Staphylococcus Coagulasa</i> negativos resistentes a Metilina "SCONRM") aisladas de pacientes con infecciones nosocomiales de dos instituciones hospitalarias
2	Dr. Carlos Eslava Campos	IN-202709	Respuesta inmune innata de macrófagos humanos a través de los receptores tipo Toll (TLRS), inducida por toxinas de la familia <i>Spates</i> secretados por cepas de <i>Escherichia Coli</i> de diferentes grupos patógenos
3	Dr. Luis Manuel Perea Mejía	IN-215608	Tipificación y caracterización molecular de cepas de <i>Streptococcus Pygogenes</i> y <i>Streptococcus Agalactiae</i> de origen clínico
4	Dra. Patricia Gómez de León Cruces	IN-208410	Formación de biofilms por <i>Haemophilus Influenzae</i> aisladas de pacientes con Enfermedad Pulmonar Obstructiva Crónica, EPOC.

CONACYT

Título

5	Dra. Alejandra Moreno Altamirano	CONACYT-SALUD - 2003	Asociación entre la capacidad masticatoria y el estado funcional del anciano
6	Dr. Carlos Eslava Campos	CONACYT - 82755	Respuesta inmune innata de macrófagos humanos a través de los receptores tipo Toli (TLRS), inducida por toxinas de la familia <i>Spates</i> secretadas por cepas de <i>Escherichia Coli</i> de diferentes grupos patógenos.

Proyecto PAPIIME 2010

7	Dra. Laura Moreno Altamirano y Dr. Juan Manuel Castro Albarrán	PE208210	Desarrollo de la Práctica Comunitaria de alumnos de primer año de Medicina
---	--	----------	--

Reconocimiento Fundación "Miguel Alemán"2010

8	Dr. Antonio R. Villa Romero		Campaña a favor de la salud
---	-----------------------------	--	-----------------------------

Centros de Salud en donde están realizando las actividades prácticas los alumnos de 1er año de la asignatura “Salud Pública y Comunidad”.

Anexo 6

Grupo FM	Centro de Salud	Horario y día	Jurisdicción
1101	Manuel Escontria	Viernes 10:00-14:00	Álvaro Obregón
1121	Manuel Escontria	Lunes 10:00-14:00	Álvaro Obregón
1108	Portales	Jueves 10:00-14:00	Benito Juárez
1110	Portales	Miércoles 09:00-13:00	Benito Juárez
1122	Portales	Viernes 09:00-13:00	Benito Juárez
1102	Ajusco	Miércoles 10:00-14:00	Coyoacán
1127	Carmen Seerdán	Viernes 10:00-14:00	Coyoacán
1104	Gustavo Rovirosa	Jueves 10:00-14:00	Coyoacán
1114	Gustavo Rovirosa	Martes 09:00-13:00	Coyoacán
1103	Margarita Chorné	Jueves 10:00-14:00	Coyoacán
1105	Margarita Chorné	Miércoles 10:00-14:00	Coyoacán
1116	Margarita Chorné	Viernes 10:00-14:00	Coyoacán
1106	San Fco Culhuacán	Sábado 09:00-13:00	Coyoacán
1107	San Fco Culhuacán	Jueves 10:00-14:00	Coyoacán
1128	San Fco Culhuacán	Martes 09:00-13:00	Coyoacán
1131	San Fco Culhuacán	Sábado 09:00-13:00	Coyoacán
1113	Santa Úrsula	Martes 09:00-13:00	Coyoacán
1119	Santa Úrsula	Viernes 09:00-13:00	Coyoacán
1123	Cuajimalpa	Jueves 07:00-11:00	Cuajimalpa
1118	Jose Ma. Rodríguez	Miércoles 09:00-13:00	Cuauhtémoc
1120	Jose Ma. Rodríguez	Jueves 09:00-13:00	Cuauhtémoc
1115	Cárdenas De La Vega	Sábado 09:00-13:00	Gam
1130	Cárdenas De La Vega	Sábado 09:00-13:00	Gam
1124	Francisco X. Balmis	Viernes 10:00-14:00	Iztapalapa
1129	Francisco X. Balmis	Jueves 09:00-13:00	Iztapalapa
1117	Rafael Carrillo	Miércoles 09:00-13:00	Iztapalapa
1126	Rafael Carrillo	Viernes 09:00-13:00	Iztapalapa
1112	Tlaltenco	Sábado 09:00-13:00	Tláhuac
1111	Castro Villagrana	Miércoles 10:00-14:00	Tlalpan
1125	Castro Villagrana	Jueves 09:00-13:00	Tlalpan
1109	Xochimilco	Miércoles 10:00-14:00	Xochimilco

Cursos de Educación Continua impartidos durante el 2010

Anexo 7

Nº	NOMBRE DEL CURSO	Dependencia de registro	Total de horas	Nº de participantes que acreditaron	Inicio	Término
1	Estadística intermedia con SPSS	DGAPA	20	41	21 de enero	25 de marzo
2	Paquetes epidemiológicos para profesores de Salud Pública	DGAPA	20	15	8 de abril	10 de junio
3	Conceptos y quehacer de la Salud Pública *	DGAPA	20	30	17 de mayo	7 de junio
4	Promoción de la salud en el ciclo de vida	DGAPA	20	22	28 de julio	29 de septiembre
5	Técnicas de trabajo comunitario en la Salud Pública *	DGAPA	20	16	17 de agosto	23 de septiembre
6	Diplomado de epidemiología	DSP	243	21	4 de mayo	2 de diciembre
7	Taller Propedéutico para Instructores de Salud Pública y Comunidad *	DSP	20	32	14 de junio	18 de junio
8	Curso para ayudantes de profesor Salud Pública y Comunidad *	DSP	20	11	21 de junio	25 de junio

Nota: los cursos señalados con * se orientaron sobre los contenidos de la nueva asignatura "Salud Pública y Comunidad" del plan de estudios 2010.

**Alumnos aceptados en el programa de servicio social en la industria
Generación 2010-2011**

	NOMBRE	INDUSTRIA
1	Aguilar García Valerie	ASPID, S.A. DE C.V.
2	Almazán Treviño Luis	GARLOCK DE MÉXICO S.A. DE C.V.
3	Barajas Pérez Israel	GRUPO A.D.O S.A. DE C.V.
4	Barragán Ocaña Cinthya	BASF (se canceló su lugar en la empresa)
5	Becerra Lugo Argelia	MOTOS TORO S.A. DE C.V.
6	Calzada Pérez Miriam Alejandra	GRUPO A.D.O. S.A. DE C.V.
7	Cristians Niizawa Azúl	UNILEVER S.A.DE C.V.
8	Lara Mancilla Miriam	COMISA
9	Martínez Escalante Mayra Alejandra	BIORAD S.A. DE C.V.
10	Pérez Gavilán Chávez Alency	BASF S.A. DE C.V.
11	Pomares Millán Hugo	UNILEVER S.A. DE C.V.
12	Rodríguez Jiménez Aidee	BÖERINGER INGELHEIM S.A. DE.C.V.
13	Roeninger Desatnik Antje	BANOBRAS DE MÉXICO
14	Salazar Ramírez Oscar	CAPUFE
	Total	14 alumnos

**Seminario permanente género y salud
Calendario de actividades**

FECHA		TEMA	PONENTE
Mes	Día		
Febrero	2	Medio ambiente, género y salud	Ana Rosa Moreno
Marzo	2	Aborto. Un problema de salud pública y justicia social	Deyanira González
Abril	6	La perspectiva de género en los estudios de alimentación y nutrición	Sara Pérez Gil
Mayo	4	"La comida y la salud: ¿ámbito de relaciones genéricas?"	Montserrat Salas
Junio	1	Maternidad, mortalidad materna	Gisela Espinosa
Julio		Vacaciones	
Agosto		"Actividades Extraescolares, realizadas por niñas y niños que asisten a una escuela primaria de la Delegación Coyoacán en la Ciudad de México D.F. Con perspectiva de género"	Guadalupe Sánchez Dorantes
Octubre	5	Acoso laboral y fibromialgia	Dra. Roció Fuentes Valdivieso
Noviembre	9	"Repensando la salud emocional y mental en hombres y mujeres desde la perspectiva de género"	Dra. Tania Esmeralda Rocha Sánchez
Diciembre	7	"BELLEZA, COMIDA Y SOCIEDAD" Tema relacionado con trastornos de la conducta alimentaria, desde la mirada de lo social con perspectiva de género.	Lic. María Oralia Acuña Dávila

Expreso mi reconocimiento al personal académico y administrativo del DSP, gracias al trabajo conjunto fue posible desarrollar las actividades señaladas.